

# Panasonic

## 取扱説明書 ネットワーク設定編

### デジタルディスクレコーダー

品番 **WJ-HD316A** シリーズ



# はじめに

## 商品概要

WJ-HD316A、WJ-HD316A/5、WJ-HD316AR、WJ-HD316A-W、WJ-HD316A-W5、WJ-HD316AR-W（以下、本機）をネットワークに接続すると、パーソナルコンピュータ（以下、PC）にインストールされているウェブブラウザで本機を操作したり、設定したりすることができます。

本機から操作できる機能に加えて、ネットワークを経由してPCから操作できる機能は以下のとおりです。本機から操作できる機能について詳しくは付属の取扱説明書をお読みください。

### 映像のダウンロード／送信

ウェブブラウザに表示している映像をPCのハードディスク（以下、HDD）にダウンロード（保存）できます。FTPサーバーを設定すれば、指定したFTPサーバーに映像を定期的に送信できます。また、イベント発生時にアラーム発生場所の映像を送信することもできます。

### イベント通知機能

イベントが発生したとき、指定した電子メールアドレスに電子メールを送信して通知することができます。電子メールを送信する際、アラーム発生場所の映像を添付して送信することもできます。

### ホスト認証機能

登録されていないIPアドレスからは本機を操作できないように設定できます。

## 本書について

本機は、取扱説明書とネットワーク操作編（PDFファイル）、本書ネットワーク設定編（PDFファイル）の3部構成になっています。

本書は本機をネットワークを経由してPCから操作するにあたって必要な機能の設定方法や、機器の接続方法などについて工事業者向けに説明しています。

本機のネットワークに関する設定は、本機が接続される社内LANやサービスプロバイダなどの設定により異なります。各ネットワークについての詳細は、各ネットワークの管理者にお問い合わせください。

本機の前面にあるボタンで直接本機を操作する方法については、付属の取扱説明書をお読みください。

PCからの操作方法については、取扱説明書ネットワーク操作編（PDFファイル）をお読みください。

PDFマニュアルをご覧になるためには、アドビシステムズ社のAdobe® Reader®日本語版が必要です。PCにAdobe® Reader®日本語版がインストールされていないときは、アドビシステムズ社のホームページから最新のAdobe® Reader®日本語版をダウンロードし、インストールしてください。

本書および画面中のWJ-HD300A、HD300Aとは本機およびWJ-HD300Aシリーズをあらわしています。

## 必要なPCの環境

PCで本機を操作するためには以下の環境を持つPCを推奨します。推奨外のPCを使用した場合には、画面の描画が遅くなったり、ブラウザが操作できなくなるなどの不具合が発生するおそれがあります。

OS	Microsoft® Windows® 2000 Professional SP4日本語版 Microsoft® Windows® XP ProfessionalまたはHome Edition SP1日本語版
コンピューター	IBM PC/AT互換機
CPU	Pentium® 4 1.4 GHz以上
メモリ	512 MB以上
画面	1024×768ピクセル以上の解像度、HIGH color 16ビット以上
インターフェース	10/100 Mbpsのネットワークインターフェースカードが内蔵されていること
ウェブブラウザ	Microsoft® Internet Explorer 5.5 SP2、6.0 SP1 上記以外のウェブブラウザをご使用の場合、動作の保証はいたしません。



- PCで本機を操作するためには、別途プラグインソフトウェアが必要です。プラグインソフトウェアは、ウェブブラウザで本機に接続すると、自動的にダウンロード/インストールされます。プラグインソフトウェアを正常にダウンロード/インストールできないときは、付属のCD-ROM内のものをインストールしてください。インストールのしかたは、CD-ROM内の「readme.txt」をお読みください。

## 商標および登録商標について

- Adobe®、Adobeロゴ、Acrobat®、Adobe® Reader®は、Adobe Systems Incorporated（アドビシステムズ社）の商標です。
- Microsoft®、Windows®、Windows® XPは、米国 Microsoft Corporation の米国およびその他の国における登録商標です。
- その他、本文中の社名や商品名は、各社の登録商標または商標です。

## 略称について

このドキュメントでは以下の略称を使用しています。

Microsoft® Windows® 2000 Professional ServicePack4 日本語版をWindows2000と表記しています。

Microsoft® Windows® XP 日本語版をWindows XPと表記しています。

## 記号について



●重要 : 該当する機能を使用するにあたり、制限事項や注意事項が書かれています。



：使用上のヒントが書かれています。

# もくじ

## はじめに

商品概要 .....	2
本書について .....	2
必要なPCの環境 .....	3
商標および登録商標について .....	3
略称について .....	3
記号について.....	3

## 準備

接続する .....	7
既存のネットワークに本機を組み込む .....	7
PCと本機を直接接続する .....	7
ネットワーク設定を行う .....	8
本機のネットワーク設定を行う .....	8
PCのネットワーク設定を行う .....	8
本機のネットワークセキュリティについて ..	11
本機に装備されているセキュリティ機能 .....	11
セキュリティ強化のために .....	11
操作画面を表示する .....	12
操作画面について .....	14
トップページ .....	14
[コントロール] タブ .....	15
[セットアップ] タブ (詳細設定) .....	16
ステータス表示部 .....	17
[HDD] タブ .....	18
再生位置操作部 .....	18
[カメラ] タブ .....	19

## 簡単設定

セットアップメニューー簡単設定.....	20
簡単設定メニューー覧 .....	20
簡単設定の基本的な操作のしかた .....	20
表示・システムに関する設定 [表示設定] .....	22
録画とイベントに関する設定 [録画・イベント設定] .....	25
ネットワークに関する設定 [ネットワーク設定] .....	29

<b>セットアップメニューー詳細設定</b> .....	<b>31</b>
<b>詳細設定メニューー覧</b> .....	<b>31</b>
<b>詳細設定の基本的な操作のしかた</b> .....	<b>34</b>
<b>システムに関する設定 [システム]</b> .....	<b>36</b>
システムの基本設定を行う [基本設定] .....	36
日付時刻を設定する [日付時刻設定] .....	38
本機を使用するユーザーを登録する [ユーザー登録] .....	40
登録したユーザー情報を修正/削除する [ユーザー修正/削除] .....	42
本機にアクセスできるPC (ホスト) を登録する [ホスト登録] .....	43
登録したホスト情報を修正/削除する [ホスト修正/削除] .....	45
操作レベルを設定する [レベル設定] .....	46
操作の可否を設定できる機能について .....	47
セットアップメニューの設定内容をセーブ/ロードする [セーブ/ロード] .....	48
<b>録画に関する設定 [録画]</b> .....	<b>49</b>
録画の基本設定を行う [録画基本設定] .....	49
緊急録画に関する設定を行う [緊急録画] .....	51
<b>イベントに関する設定 [イベント動作]</b> .....	<b>53</b>
イベント動作に関する基本設定を行う [イベント設定] .....	53
動き自動検出機能の検出範囲を設定する [VMD設定] .....	55
アラーム表示とアラームマスクに関する設定を行う [アラーム設定] .....	58
アラーム端子の極性を設定する [端子設定] .....	59
<b>録画/イベント動作スケジュールに関する設定 [スケジュール]</b> .....	<b>60</b>
スケジュール作成の流れ .....	60
録画プログラムを作成する [録画PROG] .....	60
イベント発生時の録画プログラムを作成する [イベントPROG] .....	64
時間帯を設定し、録画PROG/イベントPROGを割り当てる [タイムテーブル] .....	67
特定日の録画プログラムを設定する [スペシャルデー] .....	70
<b>スイッチャー機能に関する設定 [スイッチャー]</b> .....	<b>71</b>
モニター1のスイッチャー機能を設定する [モニター1] .....	71
モニター2のスイッチャー機能を設定する [モニター2] .....	73
PC画面のスイッチャー機能を設定する [NW] .....	74
<b>表示に関する設定 [表示]</b> .....	<b>76</b>
モニター共通の設定を行う [共通設定] .....	76
モニター1の表示に関する設定を行う [モニター1] .....	78
モニター2の表示に関する設定を行う [モニター2] .....	79

## 詳細設定

他の機器との通信に関する設定 [通信]	80
カメラ制御の通信方式とケーブル補償を設定する [カメラ制御]	80
PS・Dataに関する設定を行う [PS・Data設定]	82
RS485に関する設定を行う [RS485設定]	84
シリアル (RS232C) に関する設定を行う [RS232C設定]	86
ネットワークに関する基本設定を行う [NW基本設定]	88
ネットワークの接続に関する設定を行う [NW接続設定]	90
SNMPネットワークに関する設定を行う [NW SNMP設定]	92
ネットワークの時刻合わせに関する設定を行う [NW NTP設定]	93
FTPサーバーに関する設定を行う [NW FTP設定]	94
メール通知に関する設定を行う [NW メール設定]	96
メンテナンスに関する設定 [メンテナンス]	98
カメラCHごとの録画レート/画質を確認する [録画レート一覧]	98
ディスクの残容量を確認する [ディスク情報]	99
バージョン情報を確認する [バージョン情報]	100
ディスクの残容量がなくなったときの動作を設定する [終端設定]	101
ディスクの残容量警告動作を設定する [残容量警告]	102
HDD内の映像データを消去する [データ消去]	103

## その他

メール通知について	105
アラームメールについて	105
アラームメールの内容をカスタマイズする	105
障害メールについて	107
エラーメールについて	108
故障かな!?	109

# 接続する

本機とPCを接続します。接続のしかたによって必要なハードウェアやケーブルが異なります。接続を始める前に確認し、準備してください。

## PCと本機を直接接続する

本機とPCを直接LANケーブルで接続します。

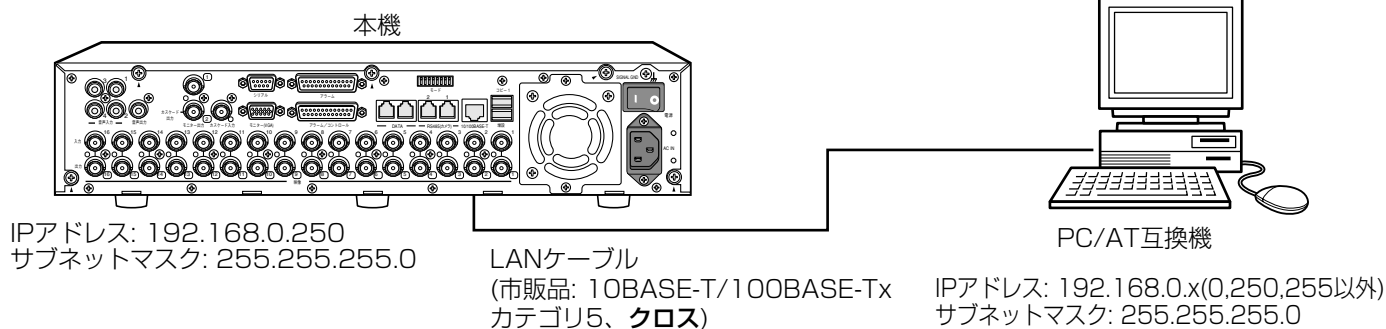

準備



- 本機とPCを直接接続する場合 (HUB/ルーターを使用しない)、LANケーブルはクロスケーブルをご使用ください。

## 既存のネットワークに本機を組み込む

本機とPCをHUB/ルーター経由で接続します。本機とHUBとはLANケーブルで接続します。

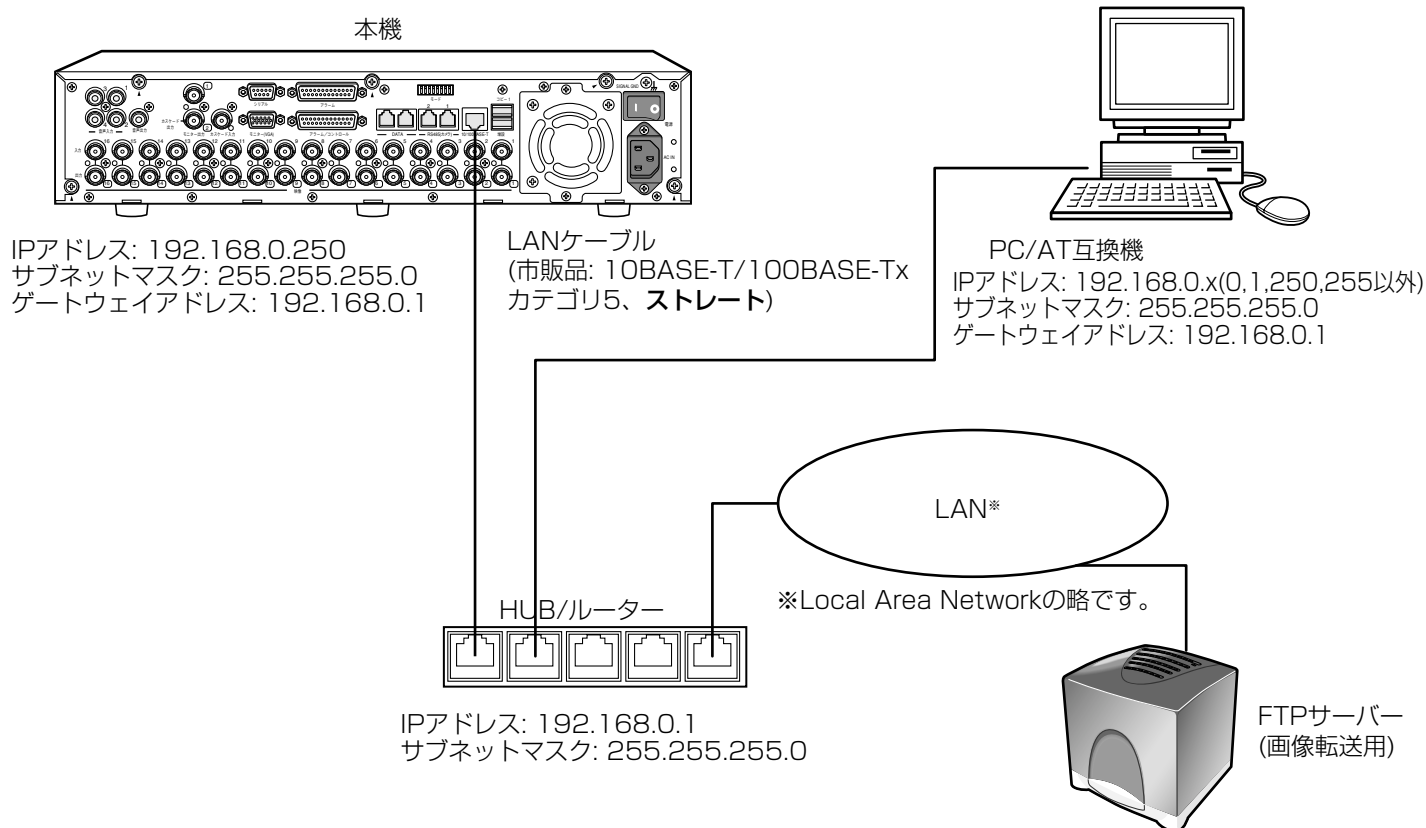

# ネットワーク設定を行う

PCのネットワーク環境が以下の場合、設定は不要です。接続完了後、ウェブブラウザから本機の設定および操作を行うことができます。

IPアドレス: 192.168.0.2~192.168.0.249、192.168.0.251~192.168.0.254

サブネットマスク: 255.255.255.0

ゲートウェイアドレス: 192.168.0.1

上記以外に設定されている場合、本機またはPCのネットワークの設定を行ってください。

準備

## 本機のネットワーク設定を行う

本機をPCの環境に合わせる場合は、本機の前面パネルにあるボタンを使って設定を行います。

操作方法など詳細については、付属の取扱説明書に記載されています。「設定する」 - 「他の機器との通信に関する設定」 - 「通信」 - 「ネットワークの接続に関する設定を行う [NW接続設定]」の項をお読みください。

## PCのネットワーク設定を行う

PCのTCP/IPの設定を本機の設定に合わせて変更します。

本機にアクセスするには、PCのIPアドレスを「192.168.0.XX (XXは1と250を除く2~254のうちいずれか)」に設定する必要があります。

本書では、Windows XPの標準設定を例に設定方法を説明します。その他のOSをご使用の場合は、該当するOSの取扱説明書をお読みください。

### 画面1

PCを起動した直後の画面から始めます。

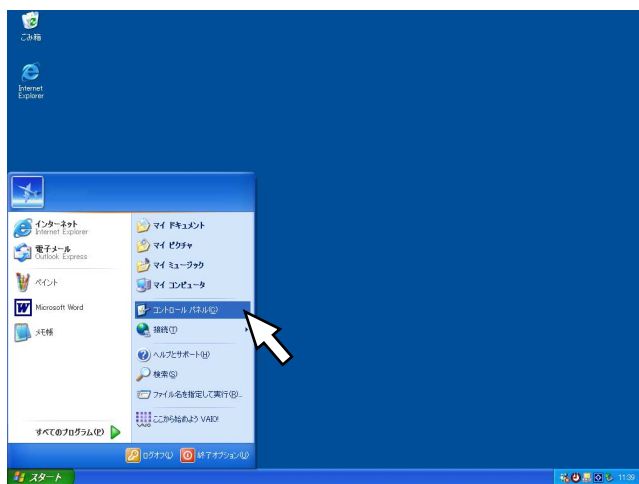

### STEP1

スタート画面からコントロールパネルを選択します。



- 「コンピュータの管理者」権限のあるユーザーでログインし起動してください。



**画面2**

コントロールパネルが表示されます。

**STEP2**

「ネットワークとインターネット接続」をクリックします。

**画面3**

ネットワークとインターネット接続画面が表示されます。

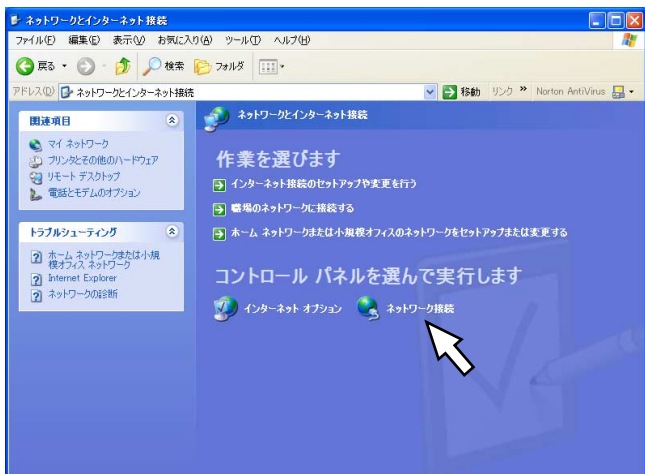
**STEP3**

「ネットワーク接続」をクリックします。

**画面4**

ネットワーク接続画面が表示されます。

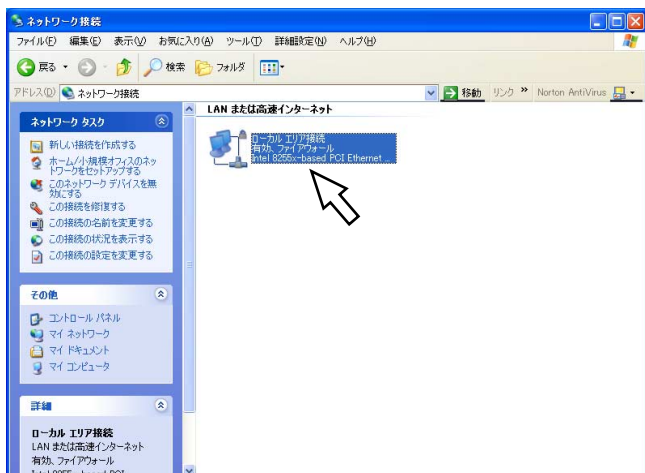
**STEP4**

「ローカルエリア接続」をダブルクリックします。

# ネットワーク設定を行う（つづき）

## 画面5

ローカルエリア接続の状態画面が表示されます。



## STEP5

[プロパティ] をクリックします。

## 画面6

ローカルエリア接続のプロパティ画面が表示されます。

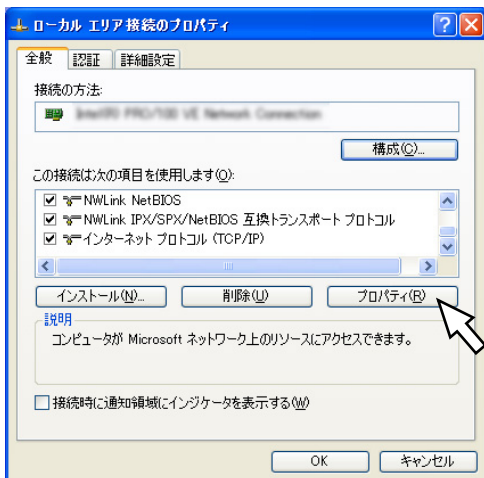

## STEP6

「インターネットプロトコル (TCP/IP)」をクリックし、  
[プロパティ]をクリックします。

## 画面7

インターネットプロトコル (TCP/IP) のプロパティ画面が表示されます。

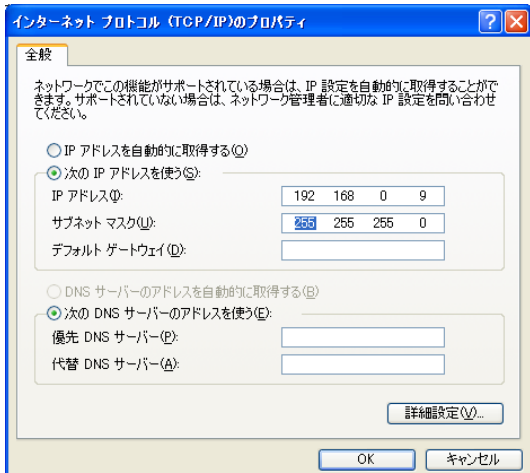

## STEP7

[次のIPアドレスを使う] をクリックし、「IPアドレス」と「サブネットマスク」を以下のように設定します。

- ・ IPアドレス：192.168.0.9
  - ・ サブネットマスク：255.255.255.0
- ネットワークの構成によっては「デフォルトゲートウェイ」の設定が必要です。設定については、システムの管理者にご確認ください。

## STEP8

[OK] ボタンをクリックし、画面を閉じます。

# 本機のネットワークセキュリティについて

## 本機に装備されているセキュリティ機能

### ①ユーザー認証／ホスト認証によるアクセスの制限

ユーザー認証／ホスト認証の設定をONにすることで、本機にアクセスできるユーザーを制限することができます。(☞89ページ)

### ②HTTPポートの変更によるアクセスの制限

HTTPのポート番号を変更することで、ポートスキャン等不正アクセスを防止することができます。(☞89ページ)

## セキュリティ強化のために

ルーターを使用してサブネットに分け、本機とルーターでIPアドレスによる認証を2重に行うことでネットワークセキュリティを強化します。本機をセキュリティの確保されていないネットワークに接続する場合、本機とホストPCの間にVPN (Virtual Private Network) 機器を挿入するなどして、セキュリティを確保してから接続してください。



- ネットワークのセキュリティの設定は、本機が接続される社内LANやサービスプロバイダなどの設定により異なります。各ネットワークのセキュリティについての詳細は、各ネットワークの管理者にお問い合わせください。

### [接続例]

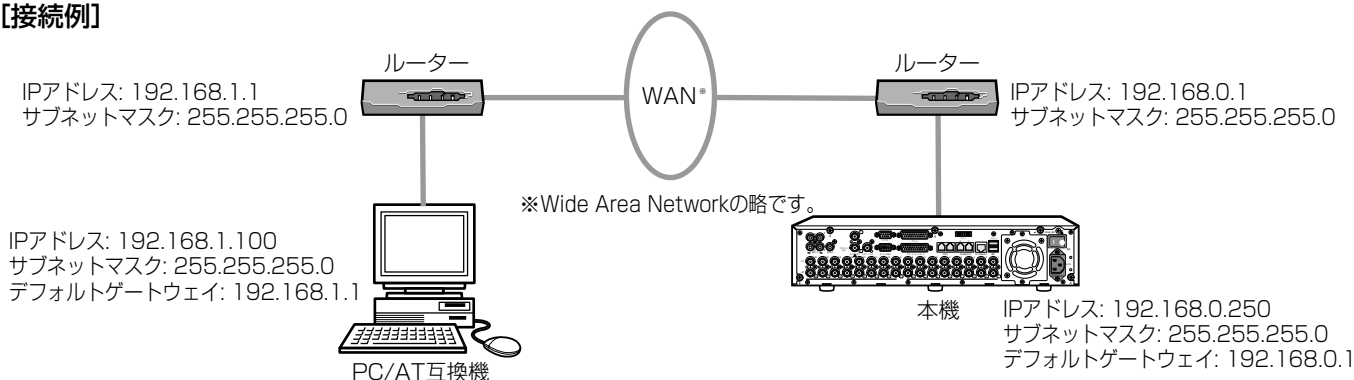

さらにファイアーウォールなどを使用し、パケットフィルタリングやプロトコルフィルタリングを行うことで、ネットワークセキュリティを強化します。

### [接続例]

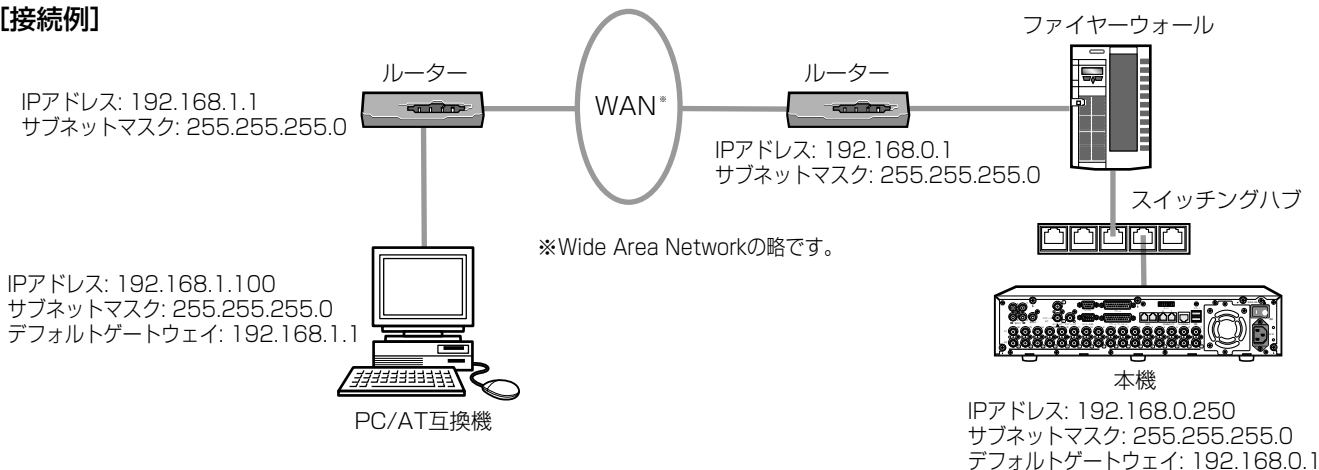

# 操作画面を表示する

PCを起動して、インストールされているウェブブラウザから本機を操作します。  
操作画面は以下の手順で表示します。

## 画面1

PCを起動した直後の画面から始めます。

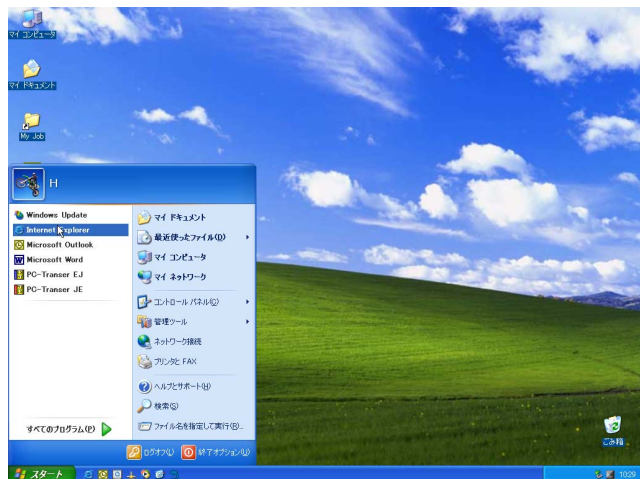

## STEP1

ウェブブラウザを起動します。

## 画面2

ブラウザが起動し、設定されているホームページが表示されます。



## STEP2

本機に設定してあるIPアドレスまたはURLを [アドレス] ボックスに入力し、ENTERキーを押します。



- 設定してあるIPアドレスについてはシステムの管理者にご確認ください。
- セットアップメニュー「システム」の「ホスト認証」が「ON」に設定されているとき、本機にIPアドレスが登録されていないPCから本機に接続することはできません。詳しくはシステムの管理者にご確認ください。
- IPアドレスを入力するときは、先頭に「0」を付けないでください。  
例：○ 192.168.0.50  
× 192.168.0.050

**画面3**

認証ウィンドウが表示されます。  
 セットアップメニュー「通信」の「NW基本設定」にある「ユーザー認証」が「OFF」に設定されている場合、このウィンドウは表示されません。

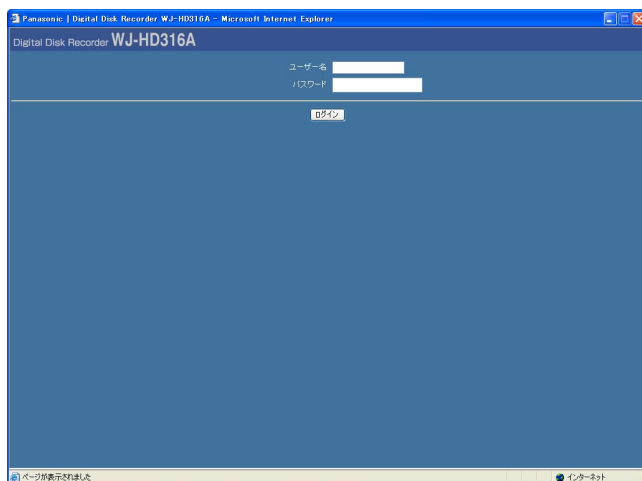
**STEP3**

本機に登録されているユーザー名とパスワードを入力します。



- 設定してあるユーザー名、パスワードについてはシステムの管理者にご確認ください。ユーザー登録のしかたは40ページをお読みください。
- お買い上げ時、ユーザー名とパスワードは以下のように設定されています。  
 ユーザー名：ADMIN  
 パスワード：12345
- セキュリティを確保するために、ADMINのパスワードは運用開始前に必ず変更してください。また、定期的に変更してください。パスワードの変更方法は、37ページをお読みください。

**画面4**

トップページが表示されます。

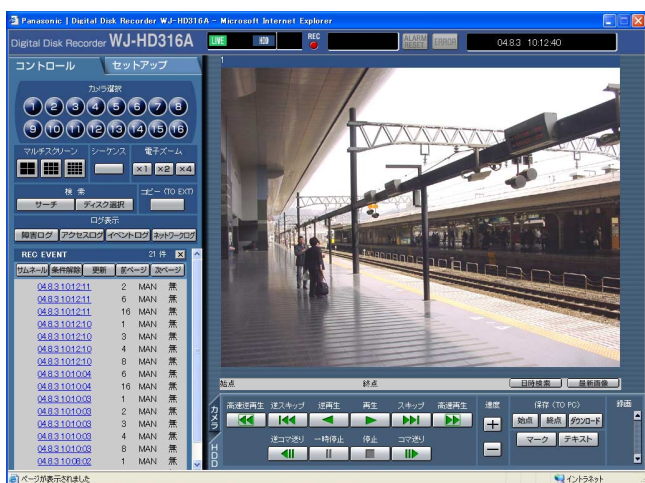
**STEP4**

ボタンやタブをクリックして、各操作を行います。

# 操作画面について

## トップページ



準備

### [コントロール] タブ (15ページ)

カメラのライブ映像の表示を他のカメラCHの映像に切り換えたり、シーケンス表示するなど、カメラ映像のスイッチャー機能に関する操作はこのタブで行います。また、各種検索結果、ログ情報もこのタブに表示されます。

### [セットアップ] タブ (16ページ)

本機のセットアップに関する操作はこのタブで行います。セットアップメニューには簡単設定と詳細設定があります。

### ステータス表示部 (17ページ)

録画映像の再生状況や録画状態など本機の現在の状況を表示します。

### 現在日時／録画日時表示部

映像表示部にライブ映像を表示しているときは現在日時、録画映像を表示しているときは録画日時を表示します。

### 映像表示部

ライブ映像、録画映像を表示します。セットアップ時はセットアップメニューを表示します。

### 再生位置操作部 (18ページ)

再生位置を指定したり、最新の映像にスキップできます。

### [HDD] タブ (18ページ)

録画映像の再生や映像をPCに保存するなど、録画映像の制御はこのタブで行います。

### [カメラ] タブ (19ページ)

ズームやフォーカス、オートパンなどカメラ映像の制御はこのタブで行います。

# [コントロール] タブ



## [カメラ選択] ボックス

ボタンをクリックすると、選択したカメラCHの映像を映像表示部に1画面で表示します。

## [マルチスクリーン] ボックス

4台～16台までのカメラの映像を同時に多画面で表示します。



### (4画面分割ボタン)

：クリックするたびに1-4CH→5-8CH→9-12CH→13-16CH→1-4CH・・・とカメラ映像を切り換えて、4画面表示します。



### (9画面分割ボタン)

：クリックするたびに、1-9CH→10-16CH→1-9CH・・・とカメラ映像を切り換えて、9画面表示します。



### (16画面分割ボタン)

：1-16CHのカメラ映像を16画面表示します。

## [シーケンス] ボックス

ボタンをクリックすると、カメラの映像を自動的に切り換えて表示します。あらかじめ設定してあるシーケンスの動作に従って表示します。

## [電子ズーム] ボックス

クリックしたボタンの倍率でカメラ映像をズーム表示します。

**x1** : 1倍    **x2** : 2倍    **x4** : 4倍

## [検索] ボックス

**サーチ** : 「検索方法選択」画面を表示します。録画映像を検索再生する場合に使用します。(取扱説明書ネットワーク操作編 (PDFファイル))

検索結果は [ログ表示] ボックスの下に一覧で表示されます。(取扱説明書ネットワーク操作編 (PDFファイル))

**ディスク選択** : 「ディスク選択」画面を表示します。再生/検索対象のディスクを選択する場合に使用します。(取扱説明書ネットワーク操作編 (PDFファイル))

## [コピー (TO EXT)] ボックス

ボタンをクリックすると、コピー画面を表示します。録画された映像をHDDのコピー領域または本機に接続されている外部記憶装置 (DVD-RAMディスク、DVD-Rディスク、CD-Rディスク) に手動でコピーする場合に使用します。

## [ログ表示] ボックス

**障害ログ** : 本機の障害発生履歴を表示します。履歴は [ログ表示] ボックスの下に一覧で表示されます。

**アクセスログ** : 本機にログイン/ログアウトした際の日時とユーザー名、IPアドレスを表示します。履歴は [ログ表示] ボックスの下に一覧で表示されます。

**イベントログ** : イベント発生履歴 (発生日時、イベント内容) を表示します。履歴は [ログ表示] ボックスの下に一覧で表示されます。

**ネットワークログ** : ネットワーク障害発生履歴を表示します。履歴は [ログ表示] ボックスの下に一覧で表示されます。

## [セットアップ] タブ (詳細設定)

準備

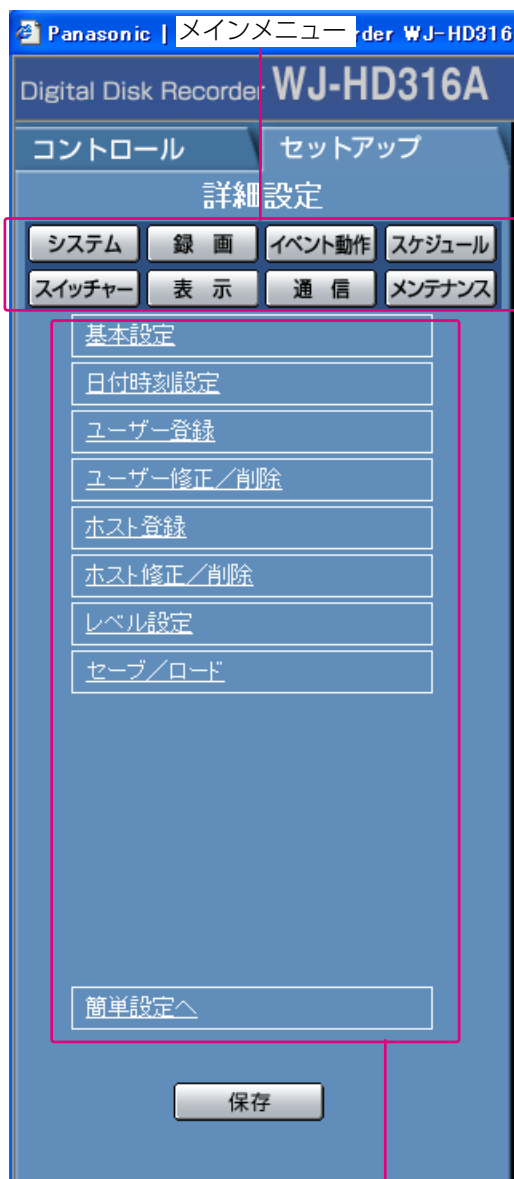

サブメニュー

### システム

本機を動作させるために必要なシステム全般に関わる設定を行うメニューを表示します。メニューについて詳しくは36ページをお読みください。

### 録画

録画に関する設定を行うメニューを表示します。録画の基本設定と緊急録画に関する設定を行います。メニューについて詳しくは49ページをお読みください。

### イベント動作

イベントの種類（動き検出、ビデオロス、端子/コマンドアラーム）ごとにイベント発生時の動作に関する設定を行うメニューを表示します。メニューについて詳しくは53ページをお読みください。

### スケジュール

曜日と時刻を指定して、録画/イベント動作を自動で行う録画スケジュールの設定を行うメニューを表示します。メニューについて詳しくは60ページをお読みください。

### スイッチャー

モニター1、2やネットワークを経由して本機に接続しているPC画面のシーケンス動作の設定、ログイン待機時の画面表示など、映像切り換えに関する設定を行うメニューを表示します。メニューについて詳しくは71ページをお読みください。

### 表示

モニター1、2の表示に関する設定を行うメニューを表示します。メニューについて詳しくは76ページをお読みください。

### 通信

外部機器との通信に必要な設定を行うメニューを表示します。メニューについて詳しくは80ページをお読みください。

### メンテナンス

HDDに関する設定を行うメニューを表示します。メニューについて詳しくは98ページをお読みください。

### 保存

設定内容を本機に反映します。セットアップメニューの設定内容を変更した場合は、必ずこのボタンをクリックしてください。



- 設定を反映すると、本機にログインしている全ユーザーがログアウトします。



# ステータス表示部

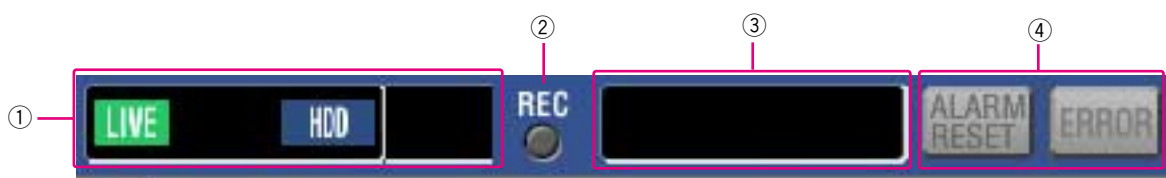

## ①ライブ映像／再生映像の状態を表示します。

**LIVE** : ライブ映像を表示していることを示しています。

**SEQ** : ライブ映像をシーケンス表示していることを示しています。

**▶** : 録画映像を再生中であることを示しています。

**◀** : 逆再生中であることを示しています。

**▶▶** : 高速再生中であることを示しています。

**◀◀** : 高速逆再生中であることを示しています。

**||** : 一時停止中であることを示しています。

**HDD** : 本機の内蔵HDDの通常録画領域または、イベント録画領域を選択していることを示しています。

**HDD COPY** : HDDコピー領域を選択していることを示しています。

**COPY1** : COPY1を選択していることを示しています。

**COPY2** : COPY1を選択していることを示しています。

**FILTERING** : 録画イベントリスト／サムネイルが絞り込まれていることを示しています。録画イベントサーチの絞り込みについては取扱説明書ネットワーク操作編（PDFファイル）をお読みください。

### Step 1 ～ Step 7

: 再生速度を示しています。

Step1 : 1倍速

Step2 : 約4倍速

Step3 : 約8倍速

Step4 : 約16倍速

Step5 : 約32倍速

Step6 : 約48倍速

Step7 : 約96倍速

**DL** : 再生映像・音声をダウンロード中であることを示しています。

**END** : 再生映像・音声のダウンロードが終了したことを示しています。

## ②RECランプ

録画状態を表示します。

赤点灯 : 録画動作中であることを示しています。

消灯 : 録画が行われていないことを示しています。

## ③以下の状態を表示します。

**BUSY** : 優先度の高いユーザーがカメラを操作しているため、カメラを操作できなかったことを示しています。

**COPY** : コピー動作中であることを示しています。

**DELETE** : 映像データを削除中であることを示しています。

**RECOVER** : ミラー復旧中またはRAID復旧中であることを示しています。

## ④イベントとエラーに関する情報を表示します。

**ALARM RESET** : イベント発生時に表示されます。このボタンをクリックすると、アラーム表示動作を解除できます。（取扱説明書ネットワーク操作編（PDFファイル））

**ERROR** : エラーが発生したことを示しています。エラー動作についての詳細は付属の取扱説明書をお読みください。

## 再生位置操作部



① ダウンロードの始点／終点の日時を表示します。（☞取扱説明書ネットワーク操作編（PDFファイル））

② **日時検索**

頭出し日時入力画面を表示します。見たい映像の日時を指定して再生する場合に使用します。（☞取扱説明書ネットワーク操作編（PDFファイル））

③ **最新画像**

現在表示しているカメラCHの最新録画時刻へスキップし、再生します。

## [HDD] タブ



**【高速逆再生】 ボタン**

録画映像を逆方向に高速再生します。ボタンをクリックするたびに、逆再生速度がStep2（約4倍）→Step3（約8倍）→Step4（約16倍）→Step5（約32倍）→Step6（約48倍）→Step7（約96倍）と切り換わります。

**【逆スキップ】 ボタン**

逆方向にスキップして前の録画映像を再生します。

**【逆再生】 ボタン**

録画映像を逆再生します。

**【再生】 ボタン**

録画映像を再生します。

**【スキップ】 ボタン**

順方向にスキップして次の録画映像を再生します。

**【高速再生】 ボタン**

録画映像を順方向に高速再生します。ボタンをクリックするたびに、再生速度がStep2（約4倍）→Step3

（約8倍）→Step4（約16倍）→Step5（約32倍）→Step6（約48倍）→Step7（約96倍）と切り換わります。

**【逆コマ送り】 ボタン**

一時停止中にクリックすると、前のコマを再生します。

**【一時停止】 ボタン**

再生中にクリックすると、再生を一時停止します。一時停止中にクリックすると、再び再生を開始します。

**【停止】 ボタン**

再生を停止して、カメラのライブ映像を表示します。

**【コマ送り】 ボタン**

一時停止中にクリックすると、次のコマを再生します。

**【速度】 ボックス**

**【画像更新速度調節】 ボタン**

再生中にクリックすると、画像更新速度が変化します。

### 【保存 (TO PC)】ボックス

再生中の映像をPCにダウンロードします。

**始点** : ダウンロードしたい映像の日時の始点を設定します。

**終点** : ダウンロードしたい映像の日時の終点を設定します。

**ダウンロード** : ダウンロード設定画面が表示され、映像・音声をダウンロードできます。

ダウンロードの始点/終点日時は再生位置表示部に表示されます。

### マーク

再生中にクリックして、マーキングします。マーキングを付けると、マーキングした位置を検索して再生できます。(取扱説明書ネットワーク操作編 (PDFファイル))



### テキスト

再生一時停止中にクリックすると、付加されている文字情報を表示/編集できます。

### 【録画】ボックス

をクリックすると、録画ボタン、録画停止ボタンが表示されます。

をクリックすると、録画ボタン、録画停止ボタンが表示されなくなります。

-  (録画ボタン) : マニュアル録画を開始します。
-  (録画停止ボタン) : マニュアル録画を停止します。



- マニュアル録画を行うカメラCHをすべてのCHかブラウザーに表示中のCHか、設定によって切り換えることができます。
- 録画ボタン、録画停止ボタンを表示するときは、ボタンが表示されるまで、 を押し続けてください。

## 【カメラ】タブ

コントロールパッド/ボタン

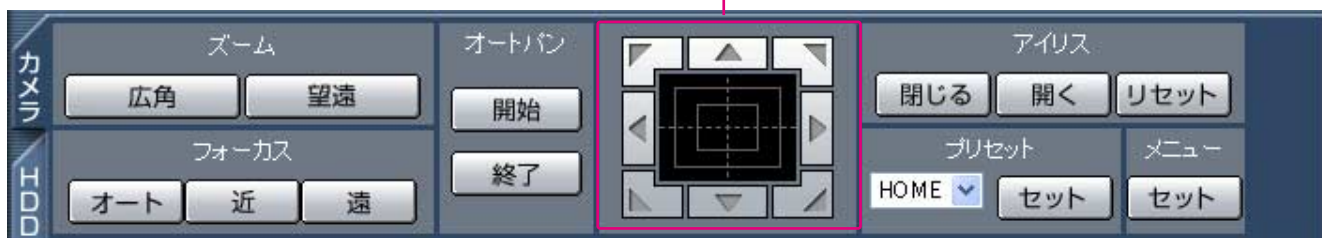

### 【ズーム】ボックス

**広角** または **望遠** をクリックしてズームを調節します。

### 【フォーカス】ボックス

**近** または **遠** をクリックして、カメラ映像の焦点を調節します。

**オート** をクリックすると、自動で焦点を調節 (オートフォーカス) することができます。

### 【オートパン】ボックス

**開始** をクリックすると、カメラのオート機能を開始します。**終了** をクリックすると、カメラのオート機能を終了します。

### コントロールパッド/ボタン

パッド周囲にあるボタンをクリックすると、クリックした方向にカメラの向きが移動 (パン/チルト) します。また、コントロールパッド内をクリックしても、

映像の水平位置/垂直位置を調節 (パン/チルト) できます。パッドの中心から外側をクリックするほど、パン/チルトの速度が速くなります。

### 【アイリス】ボックス

**開く** または **閉じる** をクリックして、レンズの絞りを調節します。**リセット** をクリックすると、アイリスの設定をリセットできます。

### 【プリセット】ボックス

あらかじめ登録されたプリセットポジションにカメラの向きを移動します。 をクリックしてプリセット番号を選択し、**セット** をクリックします。

プリセット動作を行うには、あらかじめカメラのプリセットポジションを登録しておく必要があります。

### 【メニュー】ボックス

**セット** をクリックすると、「カメラセットアップ」画面が表示されます。

# セットアップメニューー簡単設定

本機を操作する場合、あらかじめセットアップメニューで各項目を設定しておく必要があります。セットアップメニューの操作は、[セットアップ] タブで行います。セットアップメニューには簡単設定と詳細設定があります。まず、簡単設定の設定内容を確認し、設定を行ってください。さらに詳細な設定を行いたい場合は、詳細設定で設定を行います。詳細設定については31ページをお読みください。ここでは、簡単設定について説明します。

## 簡単設定メニューー覧

設定項目	概要	ページ
表示設定	表示に関する設定や本機の基本的な動作に関する設定を行います。	22
録画・イベント設定	本機の録画動作やアラームに関する基本設定を行います。	25
ネットワーク設定	ネットワークに関する基本設定を行います。	29

## 簡単設定の基本的な操作のしかた

### 画面1

トップページから操作します。

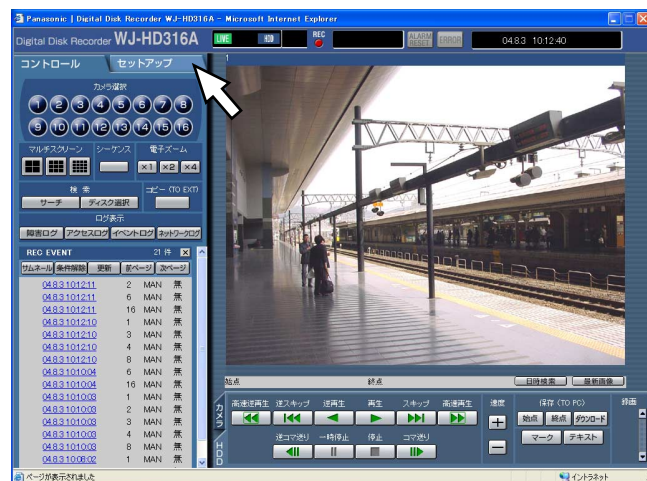

### STEP1

[セットアップ] タブをクリックします。

**画面2**

[セットアップ] タブ (簡単設定) が表示されます。

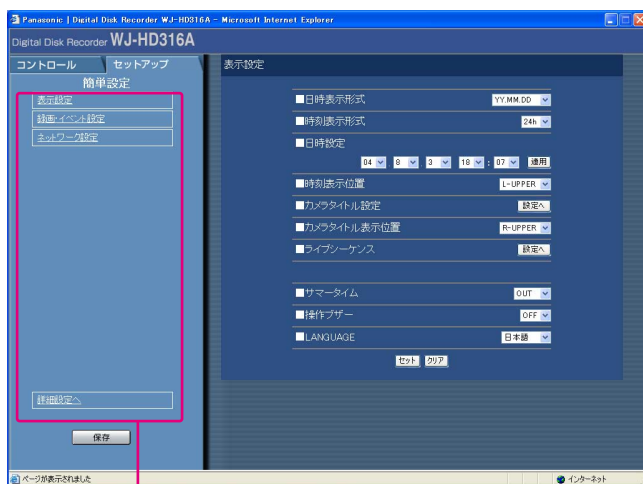

メニュー

**STEP2**

設定したいメニューをクリックします。



- 簡単設定の「録画・イベント設定」にある「録画方式」(26ページ) が「ADVANCED (詳細)」に設定されている場合、[セットアップ] タブをクリックすると、詳細設定のトップページが表示されます。メニューで「簡単設定へ」をクリックすると、簡単設定のトップページが表示されます。

**画面3**

映像表示部に選択したメニューの設定項目が表示されます。



**STEP3**

各項目を設定します。

設定したら、[セット] ボタンをクリックします。

[セット] ボタンをクリックする前に、[クリア] ボタンをクリックすると、設定した内容がクリアされます。

**STEP4**

操作を終了するときは、[セットアップ] タブの [保存] ボタンをクリックします。

→設定した内容が本機に反映されます。



- 設定内容を反映すると、本機にログインしているすべてのユーザーが強制的にログアウトします。
- STEP3で [セット] ボタンをクリックした段階では、設定した内容は本機へ反映されません。セットアップメニューの設定内容を変更したときは、必ず、[セットアップ] タブの [保存] ボタンをクリックしてください。
- 設定変更後、[保存] ボタンをクリックしてから、約4秒間は録画が行われません。

## 表示・システムに関する設定 [表示設定]

日付や時刻、カメラタイトルの表示などモニターの表示に関する設定と、日時合わせや言語設定などシステムに関する基本設定を行います。

### 画面1

[セットアップ] タブをクリックし、簡単設定を表示したところから操作します。(P.21ページ)



### STEP1

各項目を設定します。

各項目の設定内容など詳細は以下をお読みください。

### STEP2

設定したら、[セット] ボタンをクリックします。

## 設定項目について

### ■日付表示形式

日付の表示形式を以下から設定します。(例：2004年4月1日の場合)

YY.MM.DD : 04.4.1と表示します。

MMM.DD.YY : APR.1.04と表示します。

DD.MMM.YY : 1.APR.04と表示します。

### ■時刻表示形式

時刻の表示形式を以下から設定します。(例：午後3時00分00秒の場合)

24h : 15:00:00と表示します。

12h : 3:00:00PMと表示します。

### ■日時設定

現在の日付時刻を設定します。

年・月・日・時・分の順に数値を入力し [適用] ボタンをクリックします。

### ■時刻表示位置

時刻表示の表示位置を以下から設定します。ここでの設定はモニター1の表示位置の設定になります。また、映像の録画時、合わせて時刻表示も録画するよう設定している場合は、この設定で指定された位置に時刻表示が録画されます。時刻埋め込みについては50ページをお読みください。

L-UPPER : 画面左上に表示します。

R-UPPER : 画面右上に表示します。

L-LOWER : 画面左下に表示します。

R-LOWER : 画面右下に表示します。

### ■カメラタイトル設定

カメラタイトルを設定します。

[設定へ] ボタンをクリックすると、次ページの画面が表示されます。次ページの各項目を設定します。

設定したら、[セット] ボタンをクリックし、右上の [×] ボタンをクリックして画面を閉じます。



- 日付時刻を設定した直後、約4秒間は録画が行われません。



**[表示]**

モニター2に表示されるカメラタイトルを入力します。カメラタイトルは16文字以内で設定します。ただし、16画面表示のときは、文字がすべて表示されない場合がありますので、8文字以内に設定することをおすすめします。

**[埋め込み]**

モニター1に表示、およびセットアップメニュー「録画」の「録画基本設定」にある「タイトル埋め込み」を「ON」に設定（※50ページ）しているときに埋め込まれるカメラタイトルを入力します。カメラタイトルは半角16文字以内で設定します。

使用できる文字は以下のとおりです。

0 1 2 3 4 5 6 7 8 9 A B C D E F G H I J K L M  
 N O P Q R S T U V W X Y Z a b c d e f g h i j k  
 l m n o p q r s t u v w x y z アイウエオカクク  
 ケコサシスセソタチツテトナニヌネノハ  
 ヒフヘホマミムメモヤユヨラリルレロワ  
 ン ` ° ゴ ァ ィ ゥ ェ ェ ェ ユ ヨ ッ ー = ? " # &  
 ( ) \* + , - . / : ; (スペース)

**■カメラタイトル表示位置**

カメラタイトルの表示位置を以下から設定します。映像の録画時、合わせてカメラタイトルも録画するよう設定している場合は、この設定で指定された位置にカメラタイトルが録画されます。カメラのタイトル埋め込みについては50ページをお読みください。

- L-UPPER : 画面左上に表示します。
- R-UPPER : 画面右上に表示します。
- L-LOWER : 画面左下に表示します。
- R-LOWER : 画面右下に表示します。
- CENTER : 画面中央に表示します。

**■ライブシーケンス**

カメラ映像のシーケンス動作を設定します。「設定へ」ボタンをクリックすると、以下の画面が表示されます。以下の各項目を設定します。設定したら、「セット」ボタンをクリックし、右上の「×」ボタンをクリックして画面を閉じます。



**【画面】**

各ステップごとに、表示するカメラ映像を以下から選択します。

- : スキップします。
- CAM1～16 : 選択したカメラCHの映像を1画面表示します。

## セットアップメニュー—簡単設定（つづき）

- QUAD1-4 : 1~4CHのカメラ映像を4画面表示  
します。
- QUAD5-8 : 5~8CHのカメラ映像を4画面表示  
します。
- QUAD9-12 : 9~12CHのカメラ映像を4画面表示  
します。
- QUAD13-16 : 13~16CHのカメラ映像を4画面表  
示します。
- 9SCREEN1-9 : 1~9CHのカメラ映像を9画面表示  
します。
- 9SCREEN10-16  
: 10~16CHのカメラ映像を9画面表  
示します。

### 【プリセットポジション】

カメラのプリセットポジション（—、1~64）を選  
択します。—を選択すると、プリセットポジション  
への移動を行いません。

### 【間隔】

次のシーケンスステップに切り換わるまでの時間を、1  
s~30 sの間で1秒単位で設定します。

### ■サマータイム

サマータイムの切り換え方法を以下から設定します。

- OUT : サマータイムを設定しません。
- IN : 時刻をサマータイムにします。
- AUTO : サマータイム切り換え設定の設定内容に従っ  
て時刻をサマータイムに切り換えます。

### ■操作ブザー

ボタン操作時にブザーを鳴らすかどうかをON/OFFで  
設定します。

- ON : ボタン操作時にブザーを鳴らします。
- OFF : ボタン操作時にブザーを鳴らしません。

### ■LANGUAGE

SETUP MENUの言語を以下から設定します。

日本語／英語／フランス語／スペイン語／ドイツ語／  
イタリア語／ロシア語／中国語



- 「LANGUAGE」を変更しても、ウェブブラ  
ウザーに表示される言語は変更されません。



# 録画とイベントに関する設定 [録画・イベント設定]

録画に関する基本設定とイベントの種類（動き検出、ビデオロス、端子／コマンドアラーム）ごとにイベント発生時の動作に関する設定を行います。

## 画面1

[セットアップ] タブをクリックし、簡単設定を表示したところから操作します。(P.21ページ)



## STEP1

「録画・イベント設定」をクリックします。

## 画面2

「録画・イベント設定」画面が表示されます。



## STEP2

各項目を設定します。  
各項目の設定内容など詳細は次ページをお読みください。

## STEP3

設定したら、[セット] ボタンをクリックします。

STEP3

# セットアップメニュー—簡単設定 (つづき)

## 設定項目について

### ■録画方式

「簡単設定」と「詳細設定」のどちらの設定内容で録画するかを設定します。

- QUICK (簡単) : 簡単設定で設定した内容で録画されます。
- ADVANCED (詳細) : 詳細設定で設定した内容で録画されます。



- 「QUICK (簡単)」に設定すると、[セットアップ] タブをクリックしたとき、簡単設定のトップページが表示されます。「ADVANCED (詳細)」に設定すると、詳細設定のトップページが表示されます。

### ■録画カメラ選択

マニュアル録画／イベント録画時に録画するカメラCHを設定します。録画するカメラCHにチェックを入れます。

### ■解像度

録画する映像の解像度を以下から設定します。

- FRAME 3D ON : 高解像度 (720×480)、画ブレ補正付き
- FRAME 3D OFF : 高解像度 (720×480)
- FIELD : 標準解像度 (720×240)
- SIF : 低解像度 (360×240)



- SETUP MENUの設定内容を変更し、SETUP MENUを終了した場合、約4秒間録画が行われません。



- 「FRAME 3D ON」では動きの激しい被写体でもブレの少ない映像で記録できます。

### ■マニュアル録画

マニュアル録画時の録画レートと画質を設定します。

設定できる録画レートは以下のとおりです。

- OFF/2 ips/3 ips/5 ips/6 ips/7.5 ips/10 ips/15 ips/30 ips/60 ips/120 ips
- また、解像度により設定できる録画レートが異なります。
- FRAME 3D ON/FRAME 3D OFF : 30 ipsまで
- FIELD : 60 ipsまで
- SIF : 120 ipsまで

画質は以下から設定します。

- SFA/SFB : 最高画質 (SUPER FINE)
- FQA/FQB : 高画質 (FINE)

NQA/NQB : 標準画質 (NORMAL)

EXA/EXB : 低画質 (EXTENDED)

「\*\*A」は、動きの少ない映像に適しています。

「\*\*B」は、動きの多い映像に適しています。

### ■イベント録画

イベント (動き検出、ビデオロス、端子／コマンドアラーム) 発生時に録画する際の録画レート、画質、録画時間、動作モードを設定します。

設定できる録画レートは以下のとおりです。

- OFF/2 ips/3 ips/5 ips/6 ips/7.5 ips/10 ips/15 ips/30 ips/60 ips/120 ips
- また、解像度により設定できる録画レートが異なります。
- FRAME 3D ON/FRAME 3D OFF : 30 ipsまで
- FIELD : 60 ipsまで
- SIF : 120 ipsまで

画質は以下から設定します。

SFA/SFB : 最高画質 (SUPER FINE)

FQA/FQB : 高画質 (FINE)

NQA/NQB : 標準画質 (NORMAL)

EXA/EXB : 低画質 (EXTENDED)

「\*\*A」は、動きの少ない映像に適しています。

「\*\*B」は、動きの多い映像に適しています。

時間 (録画時間) は以下から設定します。

- 1 s~10 s (1秒単位で設定可) /20 s/30 s/1 min~10 min (1分単位で設定可) /20 min/30 min/40 min/50 min/60 min

MANUAL : イベントの種類によって以下のようになります。

- 動き検出時 -8秒間
- ビデオロス時 -ビデオロス中
- 端子アラーム時 -信号が入力されている間
- コマンドアラーム時 -8秒間

CONTINUE : [アラーム復帰] ボタンを押すまで録画を行います。



- 録画時間が「MANUAL」に設定されているとき、アラーム動作を解除しなければ、最低8秒間録画を行います。

動作モードは以下から設定します。各動作モードについての詳細は、取扱説明書ネットワーク操作編 (PDF ファイル) をお読みください。

ADM (アクティビティディテクションモード)

: イベント発生時、録画とイベント発生履歴 (イベント入力ログ) への書き込みを行います。その他のイベント動作は行いません。

ALM (アラームモード)

: イベント発生時、録画とイベント発生履歴 (イベント入力ログ) への書き込み、イベント設定に従ってアラーム出力、ブザー鳴動動作を行います。

OFF

: イベント入力ログへの記録のみ行います。その他のイベント動作は行いません。

### ■イベント設定

イベントの種類 (動き検出、ビデオロス、端子/コマンドアラーム) ごとにアラームの出力時間とブザー鳴動の時間を設定します。

[設定へ] ボタンをクリックすると、以下の画面が表示されます。

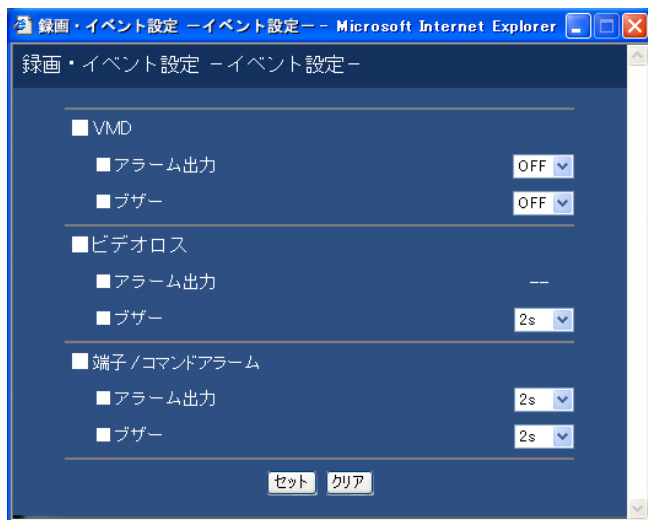

設定できるアラーム出力時間は以下のとおりです。

OFFに設定すると、アラーム出力しません。

(s : 秒, min : 分)

1 s ~ 30 s (1秒単位で設定可) / 40 s / 50 s / 1 min / 2 min / 3 min / 4 min / 5 min

EXT : [アラーム復帰] ボタンを押すまで、アラーム出力し続けます。

OFF : アラーム出力しません。

また、設定できるブザー鳴動時間は以下のとおりです。OFFに設定すると、ブザーは鳴りません。

1 s ~ 30 s (1秒単位で設定可) / 40 s / 50 s / 1 min / 2 min / 3 min / 4 min / 5 min

EXT : [アラーム復帰] ボタンを押すまで、ブザーが鳴り続けます。

OFF : ブザーは鳴りません。

設定したら、[セット] ボタンをクリックし、右上の [×] ボタンをクリックして画面を閉じます。

### ■連続録画 (外部タイマー)

本機に接続されたタイマーやスイッチなどで本機の電源を入/切することにより、録画を行うかどうかを ON/OFFで設定します。

ON : システムチェック完了後、マニュアル録画を自動的に開始します。

OFF : システムチェック完了後、マニュアル録画を自動的に開始しません。

### ■VMD設定

カメラCHごとに動き自動検出機能のON/OFFを設定し、「ON」に設定した場合は、検出範囲を設定します。検出範囲は1つのカメラCHに最大4エリアまで設定できます。動き自動検出機能について詳しくは取扱説明書ネットワーク操作編 (PDFファイル) をお読みください。

[設定へ] ボタンをクリックすると、以下の画面が表示されます。



設定したいカメラCHを「ON」に設定し、[セット] ボタンをクリックします。その後、「ON」に設定したカメラCHの [設定へ] ボタンをクリックすると、次ページの画面が表示されます。

## セットアップメニューー簡単設定（つづき）



検出範囲

マウスをドラッグして、検出範囲を設定します。検出範囲は最大4エリア（A、B、C、D）まで設定できます。

エリアAは白、エリアBは青、エリアCは緑、エリアDは赤で表示されます。

画面内のすべての領域を検出範囲に設定したい場合は、[全エリア検出] ボタンをクリックします。

各検出範囲の感度や検出モード（検出方法）の設定については56ページをお読みください。

設定したら、[セット] ボタンをクリックし、右上の [×] ボタンをクリックして画面を閉じます。



- 検出範囲の削除のしかたについては56ページをお読みください。

# ネットワークに関する設定 [ネットワーク設定]

本機をLANなどのネットワークを経由してPCから操作する場合に必要なネットワークの接続に関する設定を行います。

## 画面1

[セットアップ] タブをクリックし、簡単設定を表示したところから操作します。(P.21ページ)



## STEP1

「ネットワーク設定」をクリックします。

## 画面2

「ネットワーク設定」画面が表示されます。



## STEP2

各項目を設定します。  
各項目の設定内容など詳細は次ページをお読みください。

## STEP3

設定したら、[セット] ボタンをクリックします。

# セットアップメニューー簡単設定 (つづき)

## 設定項目について

### ■通信速度

データの通信速度を設定します。

- AUTO : 自動設定します。
- 10-HALF : 10 Mbps半二重
- 10-FULL : 10 Mbps全二重
- 100-HALF : 100 Mbps半二重
- 100-FULL : 100 Mbps全二重



- 通信速度の設定を変更して保存すると、本機は再起動します。

### ■ネットマスク

「DHCP」の設定を「OFF」にした場合、本機を接続するネットワークの規則に従ってネットマスクを入力します。

### ■ゲートウェイ

「DHCP」の設定を「OFF」にした場合、本機を接続するネットワークの規則に従ってゲートウェイのアドレスを入力します。

### ■HTTPポート番号

本機が映像を配信するときに使用するHTTPポート番号を設定します。通常は変更する必要はありません。



- LAN、インターネットプロバイダーのネットワーク設定によっては、HTTPポート番号を変更した際、通信ができなくなる設定になっている場合があります。この場合、各ネットワーク管理者にお問い合わせください。
- 以下のポート番号は設定できません。  
20、21、23、25、42、67、68、69、79、105、110、123、161、162、10000、10001、10002、10003、10004、10005、10006、10007

### ■DHCP

DHCPサーバーを使用するかどうかをON/OFFで設定します。

IPアドレス、ネットマスク、ゲートウェイアドレスをDHCPサーバーから取得する場合、「ON」に設定します。これらのアドレスを手動で入力する場合は「OFF」に設定します。

- ON : DHCPサーバーを使用します。
- OFF : DHCPサーバーを使用しません。

### ■IPアドレス

「DHCP」の設定を「OFF」にした場合、IPアドレスを入力します。本機は0~255までの10進数を4つに区切って入力します。

# セットアップメニューー詳細設定

本機を操作する場合、あらかじめセットアップメニューで各項目を設定しておく必要があります。  
セットアップメニューの操作は、[セットアップ] タブで行います。  
セットアップメニューには簡単設定と詳細設定があります。まず、簡単設定の設定内容を確認し、設定を行ってください。さらに詳細な設定を行いたい場合は、詳細設定で設定を行います。簡単設定については20ページをお読みください。  
ここでは、詳細設定について説明します。

## 詳細設定メニューー覧

設定項目	概要	ページ
<b>システム</b>		
基本設定	本機の基本的な動作に関する設定を行います。	36
日付時刻設定	現在時刻の設定と日付時刻の表示に関する設定を行います。	38
ユーザー登録	本機を操作できる人をユーザー登録し、ユーザー認証を行うための設定です。ユーザー名やパスワード、操作できるレベルなどを設定します。	40
ユーザー修正／削除	登録されているユーザー情報を修正または削除します。	42
ホスト登録	ネットワークを経由して本機にアクセスできるPC（ホスト）を登録し、ホスト認証を行うための設定です。PCのIPアドレスや操作できるレベルなどを設定します。	43
ホスト修正／削除	登録されているホスト情報を修正または削除します。	45
レベル設定	各ユーザーレベルで操作できる機能を設定します。	46
セーブ／ロード	本機に設定されているセットアップメニューの内容をセーブ／ロードします。	48
<b>録画</b>		
録画基本設定	本機の録画動作に関する基本設定を行います。	49
緊急録画	緊急録画時の録画時間や録画レートなど緊急録画に関する設定を行います。	51
<b>イベント動作</b>		
イベント設定	イベント動作に関する基本設定を行います。	53
VMD設定	カメラCHごとに、動き検出の検出範囲、感度、検出モードを設定します。	55
アラーム設定	アラーム表示動作の時間設定とアラームマスクの時間設定を行います。	58
端子設定	端子アラームの極性を設定します。	59

## セットアップメニュー—詳細設定（つづき）

設定項目	概要	ページ
<b>スケジュール</b>		
タイムテーブル	曜日ごとに1日の動作の時間帯（タイムテーブル）を設定し、各タイムテーブルに動作する録画動作プログラム、イベント動作プログラムを割り当てます。	67
録画PROG	録画動作のプログラムを作成します。プログラムは4つまで作成できます。各プログラムにカメラCHごとの画質や録画レートなど録画動作に関する設定を行います。	60
イベントPROG	イベント発生時の動作のプログラムを作成します。プログラムは4つまで作成できます。イベントの種別ごとに動作モードやカメラの動作に関する設定を行います。	64
スペシャルデー	特定日として個別に別の曜日のタイムテーブルを割り当てます。	70
<b>スイッチャー</b>		
モニター1	モニター1のシーケンス動作の設定やログイン待機時の画面表示など、映像切り換えに関する設定を行います。	71
モニター2	モニター2のシーケンス動作の設定やログイン待機時の画面表示など、映像切り換えに関する設定を行います。	73
NW	ネットワークを経由して本機に接続しているPC画面のスイッチャー機能に関する設定を行います。	74
<b>表示</b>		
共通設定	カメラタイトルの設定や日時表示などの表示位置の設定など、表示に関する設定を行います。	76
モニター1	モニター1の時刻表示、カメラタイトル表示、アラーム表示のON/OFFの設定を行います。	78
モニター2	タスクバーの表示スタイル、時刻表示の表示位置、カメラタイトル表示のON/OFFなど、モニター2の表示に関する設定を行います。	79



設定項目	概要	ページ
<b>通信</b>		
カメラ制御	カメラCHごとにカメラ制御の通信方式を設定します。	80
PS・Data設定	PS・Dataに関する設定を行います。後面のDATAポートにコントローラーなどの外部機器を接続する場合に設定します。	82
RS485設定	RS485に関する設定を行います。後面のRS485ポートにカメラを接続する場合に設定します。	84
RS232C設定	シリアル（RS232C）に関する設定を行います。後面のシリアル端子にパソコンを接続する場合に設定します。	86
NW基本設定	ネットワークに関する基本設定を行います。本機をLANなどのネットワークを介して操作する場合に設定します。ユーザー認証やホスト認証の設定もこのNW基本設定で行います。	88
NW接続設定	IPアドレスやゲートウェイアドレスの設定などネットワークの接続に関する設定を行います。本機をLANなどのネットワークを介して操作する場合に設定します。	90
NW SNMP設定	SNMPに関する設定を行います。SNMPマネージャーと接続して、サーバーの状態を確認する場合などに設定します。	92
NW NTP設定	NTPサーバーのアドレスやタイムゾーンの設定など、NTPサーバーを基準に時刻調節をする場合に必要な設定を行います。	93
NW FTP設定	FTPサーバーに関する設定を行います。本機に接続されたカメラの映像を、定期的に指定したFTPサーバーに転送するよう設定したい場合、このNW FTP設定で必要な設定を行います。	94
NW メール設定	イベント発生時にあらかじめ登録したメールアドレスに電子メールを送信するメール通知に関する設定を行います。	96
<b>メンテナンス</b>		
録画レート一覧	カメラCHごとに各録画モードの録画レート、画質を一覧で表示します。	98
ディスク情報	本機のHDDや外付けの増設ユニットの残容量などHDD情報を表示します。	99
バージョン情報	ソフトウェア、ハードウェアのバージョンとMACアドレスを表示します。	100
終端設定	HDD／外部記憶装置の残容量がなくなったときの動作を設定します。	101
残容量警告	HDD／外部記憶装置の残容量が設定値に達すると、警告表示を行うよう設定します。	102
データ消去	HDD内のデータを消去します。またコピー端子に接続しているDVD-RAMディスクのフォーマット（初期化）を行います。	103

## 詳細設定の基本的な操作のしかた

### 画面1

トップページから操作します。

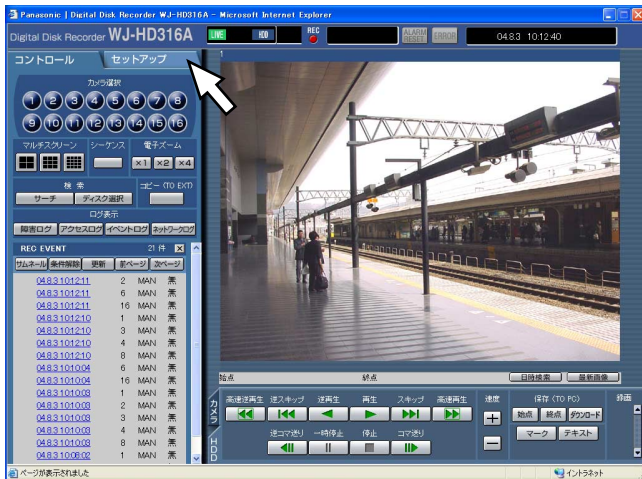

### STEP1

[セットアップ] タブをクリックします。

### 画面2

詳細設定のトップページが表示されます。

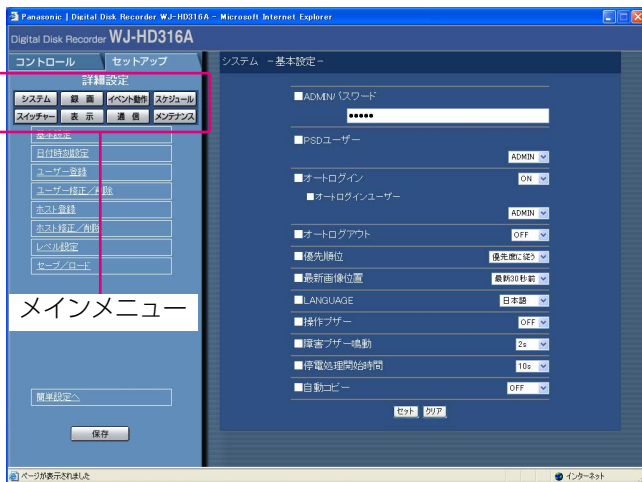

### STEP2

メインメニューのボタンをクリックします。



- 簡単設定の「録画・イベント設定」にある「録画方式」(26ページ)が「QUICK (簡単)」に設定されている場合、[セットアップ] タブをクリックすると、簡単設定のトップページが表示されます。メニューで「詳細設定へ」をクリックすると、詳細設定のトップページが表示されます。

### 画面3

選択したメインメニューのサブメニューが表示されます。

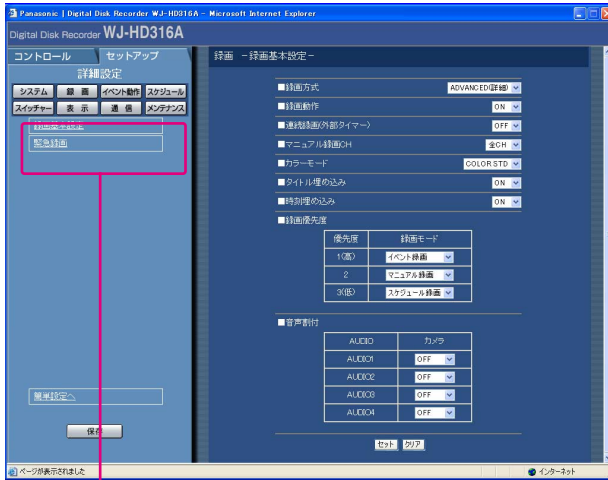

サブメニュー

### 画面4

映像表示部に選択したサブメニューの設定項目が表示されます。

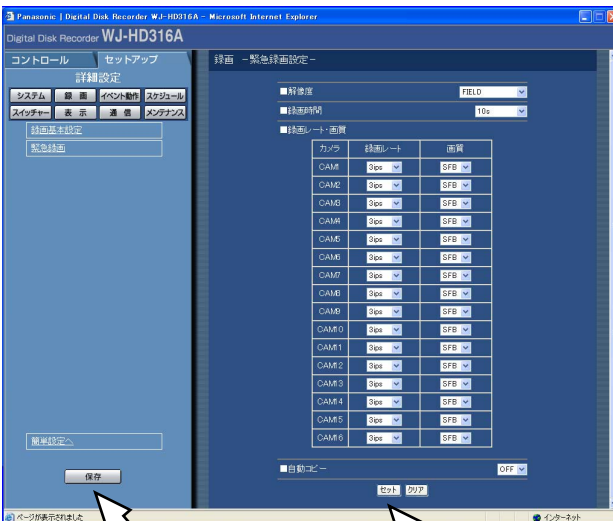

STEP5

STEP4

### STEP3

設定したいサブメニューをクリックします。

### STEP4

各項目を設定します。

設定したら、[セット] ボタンをクリックします。

[セット] ボタンをクリックする前に、[クリア] ボタンをクリックすると、設定した内容がクリアされます。

### STEP5

セットアップメニューの操作を終了するときは、[セットアップ] タブの [保存] ボタンをクリックします。

→設定した内容が本機に反映されます。



- 設定内容を反映すると、本機にログインしているすべてのユーザーが強制的にログアウトします。
- STEP4で [セット] ボタンをクリックした段階では、設定した内容は本機へ反映されません。セットアップメニューの設定内容を変更したときは、必ず、[セットアップ] タブの [保存] ボタンをクリックしてください。

## システムに関する設定 [システム]

本機を動作させるために必要なシステム全般に関わる設定を行います。

### システムの基本設定を行う [基本設定]

本機の基本的な動作に関する設定を行います。

#### 画面1

詳細設定の [システム] ボタンをクリックし、システムメニューのサブメニューを表示したところから操作します。(P.16ページ)

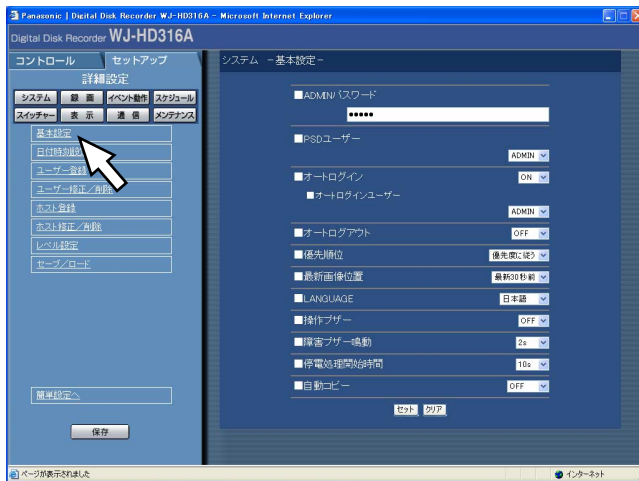

#### STEP1

「基本設定」をクリックします。

#### 画面2

「基本設定」画面が表示されます。

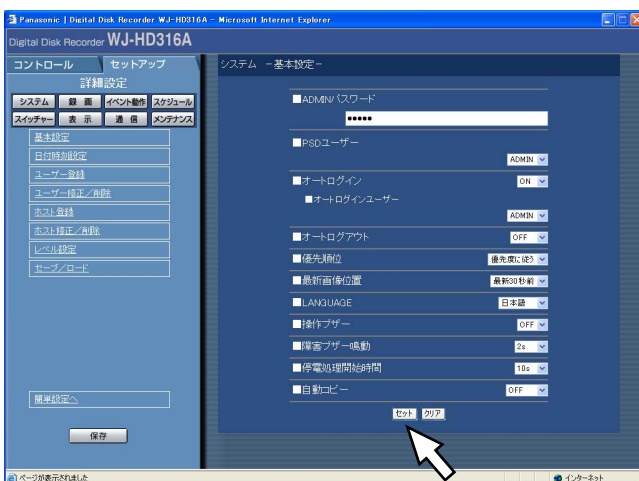

#### STEP2

各項目を設定します。  
各項目の設定内容など詳細は37ページをお読みください。

#### STEP3

設定したら、[セット] ボタンをクリックします。

STEP3

## 設定項目について

### ■ADMINパスワード

管理者用のパスワードを設定します。  
パスワードは半角英数字で4文字以上8文字以内で設定してください。



- ADMINのパスワードは、セキュリティを確保するために定期的に変更してください。

### ■PSDユーザー

PS・Data対応のコントローラーを使用する場合のユーザーを設定します。本機にユーザー登録しているユーザーの中からPSDユーザーを設定します。

### ■オートログイン

自動的にログインするように設定するかどうかをON/OFFで設定します。  
OFF : オートログインを設定しません。本機を起動するたびにログインの操作が必要になります。  
ON : オートログインを設定します。

### ■オートログインユーザー

オートログインを「ON」に設定した場合、ここで登録されたユーザーがオートログインします。本機にユーザー登録しているユーザーの中からオートログインユーザーを設定します。

### ■オートログアウト

ライブ映像表示中、設定した時間操作しない状態が続くと、自動的にログアウトするかどうかを設定します。  
OFF : オートログアウトを設定しません  
1 min / 2 min / 3 min / 4 min / 5 min / 30 min  
: 設定した時間が経過すると、オートログアウトします。



- オートログインをONに設定しているときは、オートログアウトは動作しません。

### ■優先順位

本機に複数のユーザーが同時にログインした場合の操作の優先順位を以下から設定します。  
優先度に従う : 優先度の高いユーザーの操作が優先されます。同じ優先度のユーザーの操作は後優先になります。  
前優先 : 優先度に関係なく先に操作したユーザーの操作が優先されます。  
後優先 : 優先度に関係なく後に操作したユーザーの操作が優先されます。

### ■最新画像位置

映像を再生中に「最新画像」ボタンを押したとき、スキップする時刻を以下から設定します。  
最新5秒前 / 最新10秒前 / 最新30秒前 / 最新1分前 / 最新5分前

### ■LANGUAGE

セットアップメニューの言語を以下から設定します。  
日本語 / 英語 / フランス語 / スペイン語 / ドイツ語 / イタリア語 / ロシア語 / 中国語



- 「LANGUAGE」を変更してもウェブブラウザに表示される言語は変わりません。

### ■操作ブザー

ボタン操作時にブザーを鳴らすかどうかをON/OFFで設定します。

### ■障害ブザー鳴動

本機に障害が発生したときにブザーを鳴らすかどうかを以下から設定します。  
OFF : 障害発生時にブザーは鳴らしません。  
1 s ~ 30 s (1秒単位に設定可) / 40 s / 50 s / 1 min ~ 5 min (1分単位に設定可)  
: 障害発生から設定した時間ブザーを鳴らします。  
EXT : 障害発生から本機前面の[アラーム復帰]ボタンを押すか[ALARM RESET]ボタンをクリックするまでブザーを鳴らします。

### ■停電処理開始時間

本機に停電検出信号が入力されてから停電処理を開始するまでの時間を以下から設定します。  
10 s / 20 s / 30 s / 1 min / 2 min / 3 min / 4 min / 5 min

### ■自動コピー

本機に録画された映像を自動的にHDDのコピー領域またはDVD-RAMディスクにコピーするかどうかを以下から設定します。  
OFF : 自動コピーを設定しません。  
COPY1 : コピー1端子に接続されたDVD-RAMディスクにコピーします。  
COPY1(ALT) : ビューワーソフトで改ざん検出するためのデータを付けて、コピー1端子に接続されたDVD-RAMディスクにコピーします。  
COPY2 : コピー2端子に接続されたDVD-RAMディスクにコピーします。  
COPY2(ALT) : ビューワーソフトで改ざん検出するためのデータを付けて、コピー2端子に接続されたDVD-RAMディスクにコピーします。  
HDD : 本機のHDDのコピー領域にコピーします。

# セットアップメニューー詳細設定（つづき）



- OFFに設定している、緊急録画／イベント発生時の自動コピーも動作しません。
- COPY1、COPY2に設定していても、DVD-RAMディスクが接続されていなければ自動コピーは動作しません。
- HDDプレ録画領域に記録されたイベント・プレ録画映像は自動コピーされません。
- 緊急録画／イベント録画が頻繁に行われると、自動コピーが行われない場合があります。
- 自動コピーされる映像は、緊急録画／イベント録画開始から最大30分の映像です。

## 日付時刻を設定する【日付時刻設定】

日付時刻表示に関する設定を行います。

### 画面1

詳細設定の「システム」ボタンをクリックし、システムメニューのサブメニューを表示したところから操作します。(P.16ページ)

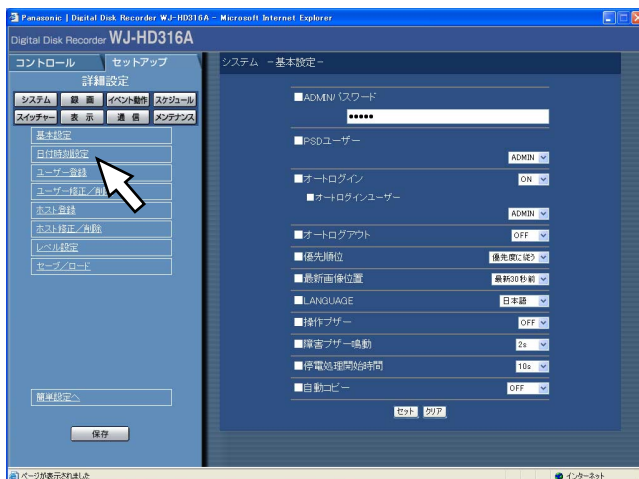

### STEP1

「日付時刻設定」をクリックします。

### 画面2

「日付時刻設定」画面が表示されます。

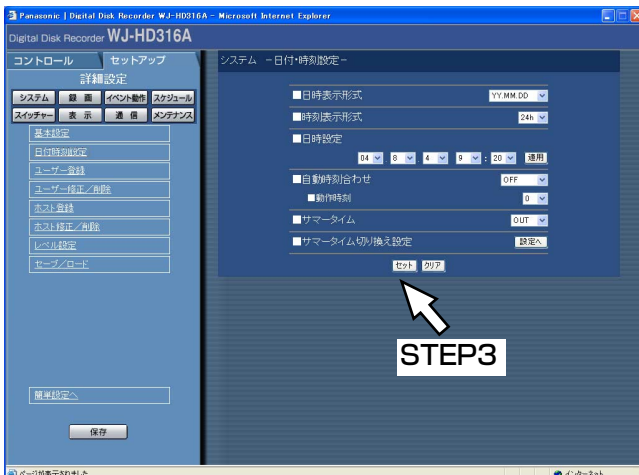

### STEP2

各項目を設定します。  
各項目の設定内容など詳細は39ページをお読みください。

### STEP3

設定したら、[セット] ボタンをクリックします。

## 設定項目について

### ■日付表示形式

日付の表示形式を以下から設定します。

(例：2004年4月1日の場合)

YY.MM.DD : 04.4.1と表示します。

MMM.DD.YY : APR.1.04と表示します。

DD.MMM.YY : 1.APR.04と表示します。

### ■時刻表示形式

時刻の表示形式を以下から設定します。

(例：午後3時00分00 秒の場合)

24 h : 15:00:00と表示します。

12 h : 3:00:00PMと表示します。

### ■日時設定

現在の日付時刻を設定します。

年・月・日・時・分の順に数値を選択し [適用] ボタンをクリックします。



- 日付時刻を設定した直後、約4秒間は録画が行われません。

### ■自動時刻合わせ

自動時刻合わせの方法を以下から設定します。

OFF : 自動時刻合わせを設定しません。

SLAVE : 後面のアラーム／コントロール端子から信号を入力して、本機の時刻を合わせます。

MASTER : 後面のアラーム／コントロール端子から信号を出力して、他の機器の時刻を本機の時刻に合わせます。



- 後面のアラーム／コントロール端子の時刻合わせ入力 (20番ピン) により、現在時刻の設定を変更した場合、約4秒間録画が行われません。
- 「SLAVE」 のとき、本機の録画状態により、動作が異なります。詳しくは、取扱説明書 120ページをお読みください。

### ■動作時刻

「自動時刻合わせ」を「MASTER」に設定しているときは、アラーム／コントロール端子アラーム／コントロール端子の時刻合わせ入力 (20番ピン) から信号を出力する時刻を設定します。「SLAVE」に設定しているときは、信号を入力し時刻合わせを実行する時刻を設定します。

### ■サマータイム

サマータイムの切り換え方法を以下から設定します。

OUT : サマータイムを解除します。

IN : 時刻をサマータイムにします。

AUTO : サマータイム切り換え設定の設定内容に従って自動で時刻をサマータイムに切り換えます。

### ■サマータイム切り換え設定

サマータイムの開始／終了日時を設定します。

[設定へ] ボタンをクリックすると、以下の画面が表示されます。設定したら、[セット] ボタンをクリックし、右上の [×] ボタンをクリックして画面を閉じます。

サマータイムの開始年月日時刻と終了年月日時刻を入力します。「年」には西暦の下2桁を入力します。サマータイムの切り換え日時は10件まで設定できます。

	IN	年	月	日	時	分	OUT	年	月	日	時	分
1	--	--	--	--	--	--	--	--	--	--	--	--
2	--	--	--	--	--	--	--	--	--	--	--	--
3	--	--	--	--	--	--	--	--	--	--	--	--
4	--	--	--	--	--	--	--	--	--	--	--	--
5	--	--	--	--	--	--	--	--	--	--	--	--
6	--	--	--	--	--	--	--	--	--	--	--	--
7	--	--	--	--	--	--	--	--	--	--	--	--
8	--	--	--	--	--	--	--	--	--	--	--	--
9	--	--	--	--	--	--	--	--	--	--	--	--
10	--	--	--	--	--	--	--	--	--	--	--	--

セット クリア

# セットアップメニュー—詳細設定（つづき）

## 本機を使用するユーザーを登録する [ユーザー登録]

ユーザー名やパスワードの登録など、本機を使用するユーザーのユーザー情報を登録します。

### 画面1

詳細設定の [システム] ボタンをクリックし、システムメニューのサブメニューを表示したところから操作します。(P.16ページ)

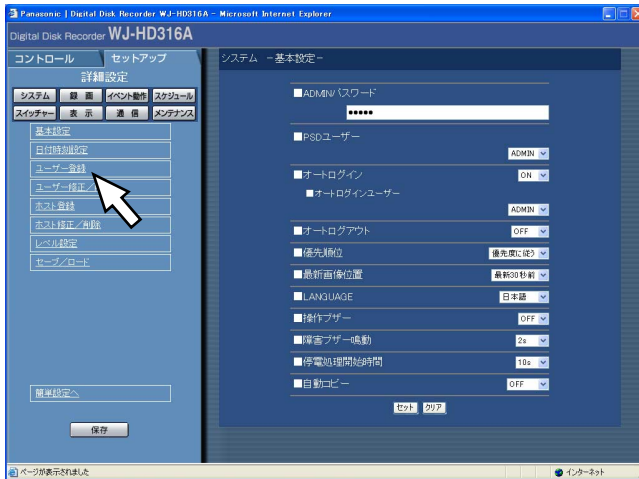

### STEP1

「ユーザー登録」をクリックします。

### 画面2

「ユーザー登録」画面が表示されます。

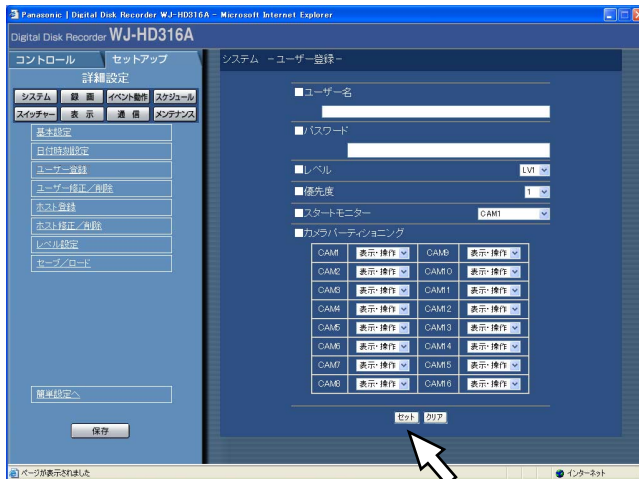

### STEP2

各項目を設定します。  
各項目の設定内容など詳細は41ページをお読みください。

### STEP3

設定したら、[セット] ボタンをクリックします。



- 続けてユーザー登録を行うときは、STEP2、STEP3の操作を繰り返して行ってください。



## 設定項目について

### ■ユーザー名

ユーザー名を入力します。ユーザー名は半角英数字で4文字以上14文字以内で設定してください。

### ■パスワード

パスワードを設定します。パスワードは半角英数字で4文字以上8文字以内で設定してください。



- パスワードは第三者が推測できないようなものにしてください。また、設定したパスワードは忘れないようにしてください。

### ■レベル

ユーザーレベルを以下から設定します。各レベルで操作できる機能についてはレベル設定 (47ページ) で設定します。

LV1 / LV2 / LV3

### ■優先度

ユーザーの優先度を1 (優先度高) ~ 16 (優先度低) でレベル付けします。

### ■スタートモニター

ログイン直後に表示するライブ映像の表示画面を以下から設定します。

CAM1~16

：選択したカメラCHの映像を1画面で表示します。

QUAD 1-4

：カメラCH1~4の映像を4画面で表示します。

QUAD 5-8

：カメラCH5~8の映像を4画面で表示します。

QUAD 9-12

：カメラCH9~12の映像を4画面で表示します。

QUAD 13-16

：カメラCH13~16の映像を4画面で表示します。

7SCREEN

：カメラCH1~7の映像を7画面で表示します。

9SCREEN1-9

：カメラCH1~9の映像を9画面で表示します。

9SCREEN10-16

：カメラCH10~16の映像を9画面で表示します。

10SCREEN

：カメラCH1~10の映像を10画面で表示します。

13SCREEN

：カメラCH1~13の映像を13画面で表示します。

16SCREEN

：カメラCH1~16の映像を16画面で表示します。

SEQ：シーケンス動作を行います。



- 7SCREEN、10SCREEN、13SCREENに設定されているユーザーがネットワークからログインしても、設定されている画面数では表示されず、16SCREENで表示されます。

### ■カメラパーティショニング

カメラCHごとに制御できる範囲を以下から選択します。

表示・操作：ライブ・録画映像の表示、カメラの操作とも行えます。

表示：ライブ・録画映像の表示はできますが、カメラの操作は行えません。

—：ライブ・録画映像の表示、カメラの操作とも行えません。

# セットアップメニューー詳細設定（つづき）

## 登録したユーザー情報を修正／削除する [ユーザー修正／削除]

登録したユーザー情報を修正、または、登録したユーザーを削除します。

### 画面1

詳細設定の [システム] ボタンをクリックし、システムメニューのサブメニューを表示したところから操作します。(P.16ページ)

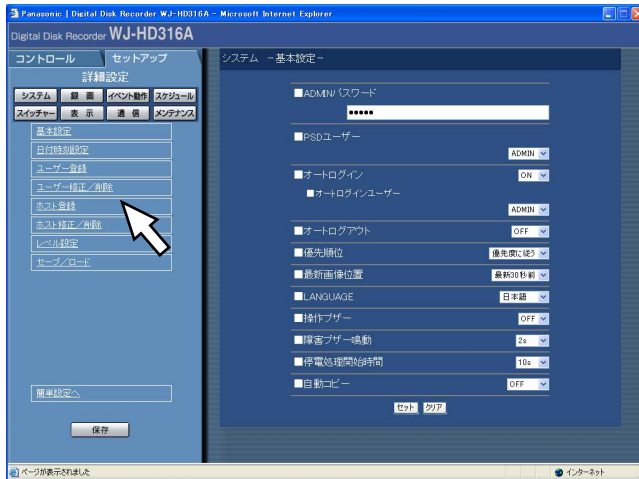

### STEP1

「ユーザー修正／削除」をクリックします。

### 画面2

「ユーザー修正／削除」画面が表示されます。

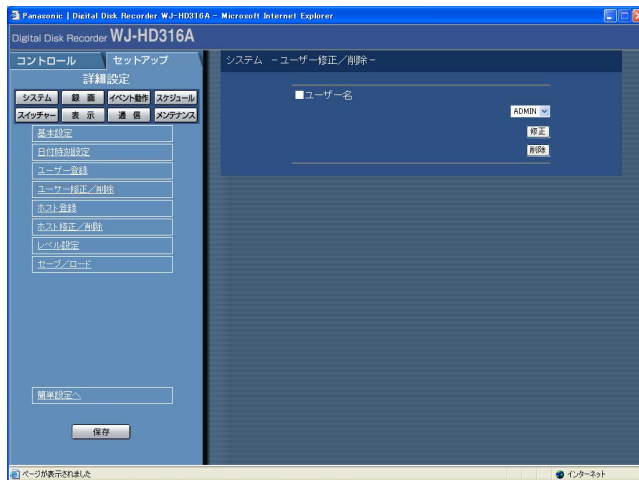

### STEP2

[✓] ボタンをクリックして、ユーザー情報を修正したい、または削除したいユーザーを選択します。

### STEP3

- ユーザー情報を修正する場合は、[修正] ボタンをクリックします。  
「ユーザー修正」画面が表示され、登録されているユーザー情報が表示されます。ユーザー登録のときと同じ方法でユーザー情報を修正します。(P.40ページ)
- ユーザーを削除する場合は、[削除] ボタンをクリックします。

## 本機にアクセスできるPC（ホスト）を登録する [ホスト登録]

LANなどのネットワークを経由して本機にアクセスするPC（ホスト）のホスト情報を登録します。

### 画面1

詳細設定の [システム] ボタンをクリックし、システムメニューのサブメニューを表示したところから操作します。(P.16ページ)

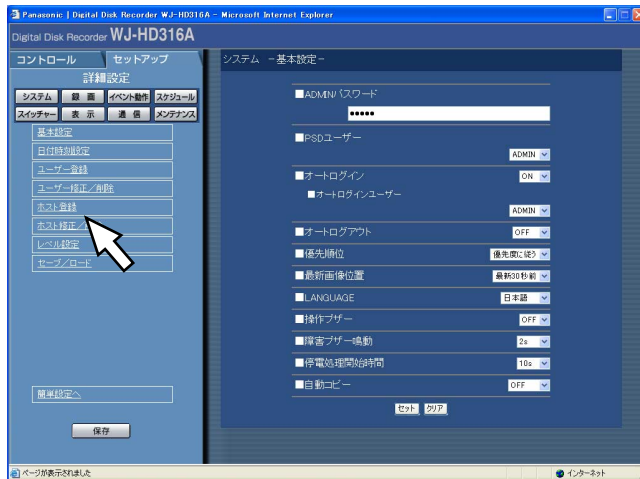

### STEP1

「ホスト登録」をクリックします。

### 画面2

「ホスト登録」画面が表示されます。

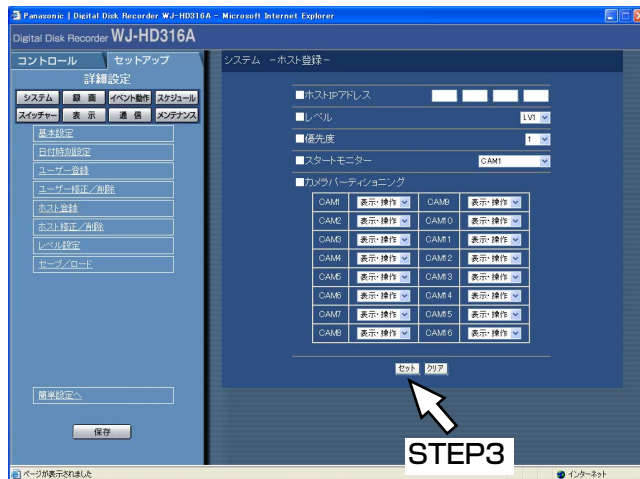

### STEP2

各項目を設定します。  
各項目の設定内容など詳細は44ページをお読みください。

### STEP3

設定したら、[セット] ボタンをクリックします。



- 続けてホスト登録を行うときは、STEP2、STEP3の操作を繰り返して行ってください。

# セットアップメニュー—詳細設定 (つづき)

## 設定項目について

### ■ホストIPアドレス

IPアドレスを入力します。半角数字0～254で入力します。



- 「\*」を入力するとすべての数字が有効となります。
- 「0.0.0.0」「\*.\*.\*.\*」は登録できません。

### ■カメラパーティショニング

カメラCHごとに制御できる範囲を以下から選択します。

- |       |                                  |
|-------|----------------------------------|
| 表示・操作 | : ライブ・録画映像の表示、カメラの操作とも行えます。      |
| 表示    | : ライブ・録画映像の表示はできるが、カメラの操作は行えません。 |
| ---   | : ライブ・録画映像の表示、カメラの操作とも行えません。     |

### ■レベル

レベルを以下から設定します。各レベルで操作できる機能についてはレベル設定 (47ページ) で設定します。

LV1/LV2/LV3

### ■優先度

ホストの優先度を1 (優先度高) ~16 (優先度低) でレベル付けします。

### ■スタートモニター

ログイン直後に表示するライブ映像の表示画面を以下から設定します。

CAM1~16

: 選択したカメラCHの映像を1画面で表示します。

QUAD 1-4

: カメラCH1~4の映像を4画面で表示します。

QUAD 5-8

: カメラCH5~8の映像を4画面で表示します。

QUAD 9-12

: カメラCH9~12の映像を4画面で表示します。

QUAD 13-16

: カメラCH13~16の映像を4画面で表示します。

9SCREEN1-9

: カメラCH1~9の映像を9画面で表示します。

9SCREEN10-16

: カメラCH10~16の映像を9画面で表示します。

16SCREEN

: カメラCH1~16の映像を16画面で表示します。

SEQ: シーケンス動作を行います。

## 登録したホスト情報を修正／削除する [ホスト修正／削除]

登録したホスト情報を修正、または、登録したホストIPアドレスを削除します。

### 画面1

詳細設定の [システム] ボタンをクリックし、システムメニューのサブメニューを表示したところから操作します。(☞16ページ)

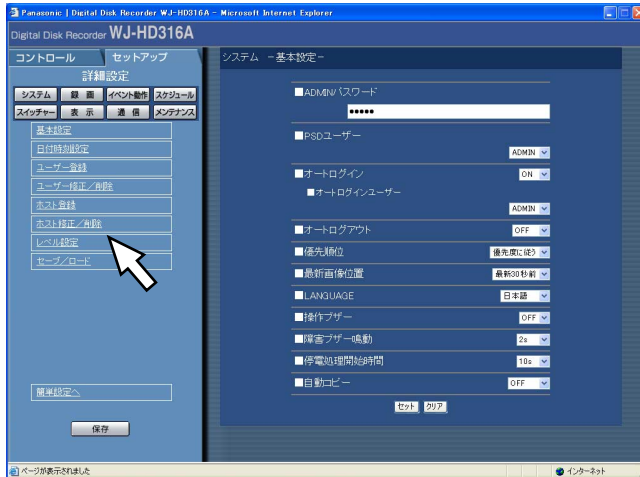

### STEP1

「ホスト修正／削除」をクリックします。

### 画面2

「ホスト修正／削除」画面が表示されます。

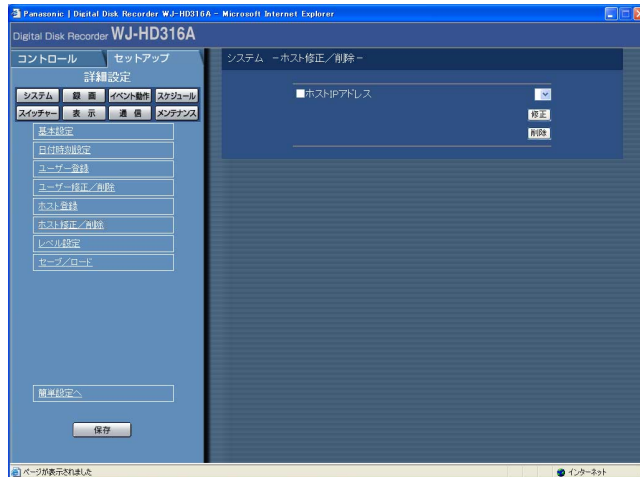

### STEP2

[✓] ボタンをクリックして、ホスト情報を修正したい、または削除したいホストのIPアドレスを選択します。

### STEP3

- ホスト情報を修正する場合は、[修正] ボタンをクリックします。  
「ホスト修正」画面が表示され、登録されているホスト情報が表示されます。ホスト登録のときと同じ方法でホスト情報を修正します。(☞43ページ)
- ホストIPアドレスを削除する場合は、[削除] ボタンをクリックします。

# セットアップメニュー—詳細設定（つづき）

## 操作レベルを設定する【レベル設定】

各レベル（LV1／LV2／LV3）で操作できる機能を設定します。

### 画面1

詳細設定の「システム」ボタンをクリックし、システムメニューのサブメニューを表示したところから操作します。（16ページ）

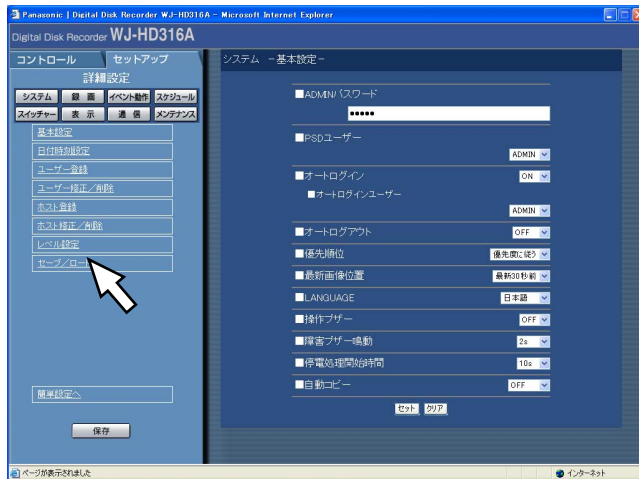

### STEP1

「レベル設定」をクリックします。

### 画面2

「レベル設定」画面が表示されます。



### STEP2

各レベルで操作できるように設定したい機能にチェックをいれます。操作できないように設定する場合は空欄のままにします。

各機能の内容については47ページをお読みください。

### STEP3

設定したら、「セット」ボタンをクリックします。

### STEP3



- 各レベルで操作できる機能は次のようになっています。
  - LV1：本機やカメラの設定など全ての操作ができる本機の管理者
  - LV2：本機設定の参照、ログの参照、アラーム復帰などができる権限の高いオペレーター
  - LV3：監視や再生のみ行う一般のオペレーター
- 画面は初期設定状態です。映像表示部分を拡大して掲載しています。

## 操作の可否を設定できる機能について

レベルによって操作の可否を設定できる機能は以下のとおりです。

機能	説明
設定変更	本機のSETUP MENUを表示して、設定内容を変更できます。
設定参照	本機のSETUP MENUの表示のみできます。設定内容を変更できません。
カメラ設定	カメラの設定メニューを表示して、設定内容を変更できます。
イベント入力ログ参照	イベントログ (P.15ページ) を参照できます。また、ネットワークログ (取扱説明書ネットワーク操作編 (PDFファイル)) の参照の可否も兼ねています。
アクセスログ参照	アクセスログ (P.15ページ) を参照できます。
障害ログ参照	障害ログ (P.15ページ) を参照できます。
アラーム復帰	アラーム動作を解除できます。(取扱説明書ネットワーク操作編 (PDFファイル))
アラーム抑止	アラーム動作を抑止できます。(取扱説明書)
コピー	録画された映像の手動コピーが行えます。(取扱説明書ネットワーク操作編 (PDFファイル))
通常録画領域手動消去	HDDの通常録画領域内の映像を手動で消去できます。
イベント録画領域手動消去	HDDのイベント録画領域内の映像を手動で消去できます。
マニュアル録画	マニュアル録画の開始/停止を行えます。
再生	録画した映像を再生できます。
NWアクセス	ネットワークを経由してPCから本機にログインできます。

# セットアップメニュー—詳細設定（つづき）

## セットアップメニューの設定内容をセーブ／ロードする【セーブ／ロード】

セットアップメニューの設定内容を本機に保存（セーブ）します。  
また、保存した設定内容を呼び出します。（ロード）

### 画面1

詳細設定の「システム」ボタンをクリックし、システムメニューのサブメニューを表示したところから操作します。（※16ページ）

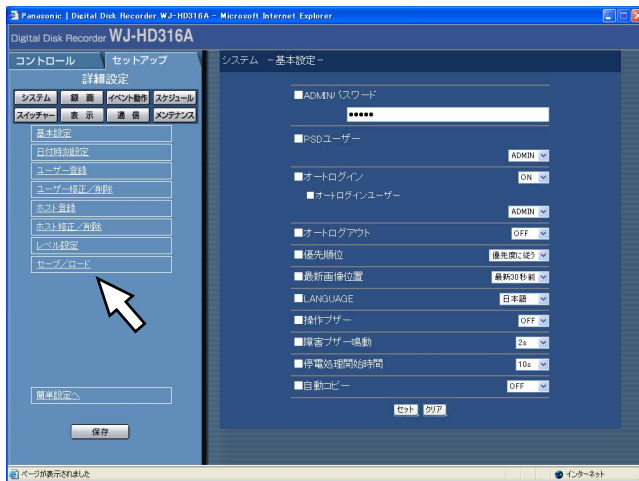

### STEP1

「セーブ／ロード」をクリックします。

### 画面2

「セーブ／ロード」画面が表示されます。

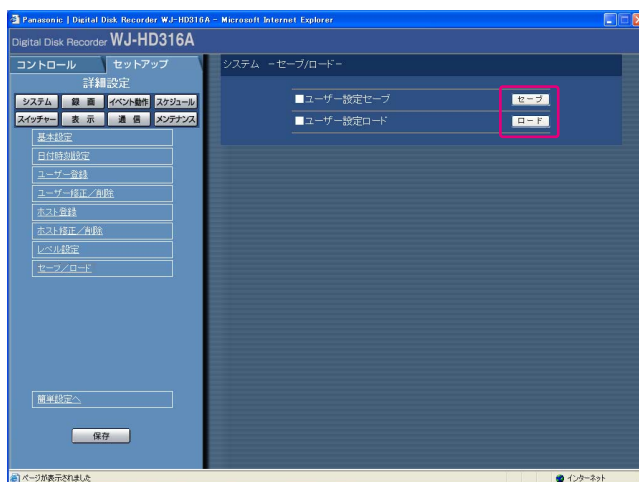

### STEP2

- セットアップメニューの設定内容を本機に保存（セーブ）したい場合は「セーブ」ボタンをクリックします。
- 保存した設定内容を呼び出したい場合（ロード）は、「ロード」ボタンをクリックします。



# 録画に関する設定 [録画]

録画に関する設定を行います。録画の基本設定と緊急録画に関する設定を行います。

## 録画の基本設定を行う [録画基本設定]

録画動作に関する基本設定を行います。

### 画面1

詳細設定の「録画」ボタンをクリックし、録画メニューのサブメニューを表示したところから操作します。(P.16ページ)

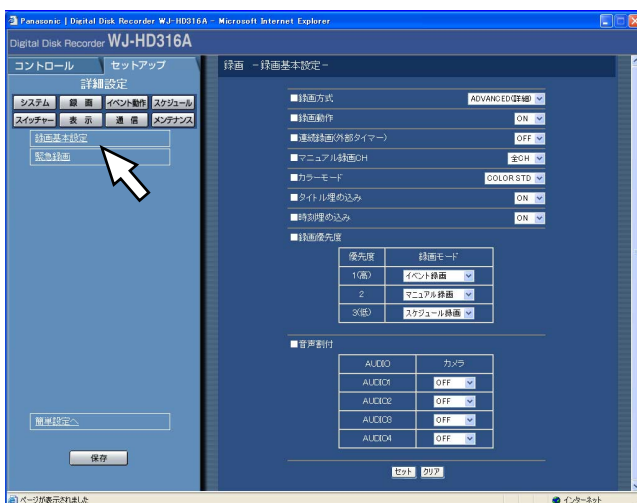

### STEP1

「録画基本設定」をクリックします。

### 画面2

「録画基本設定」画面が表示されます。

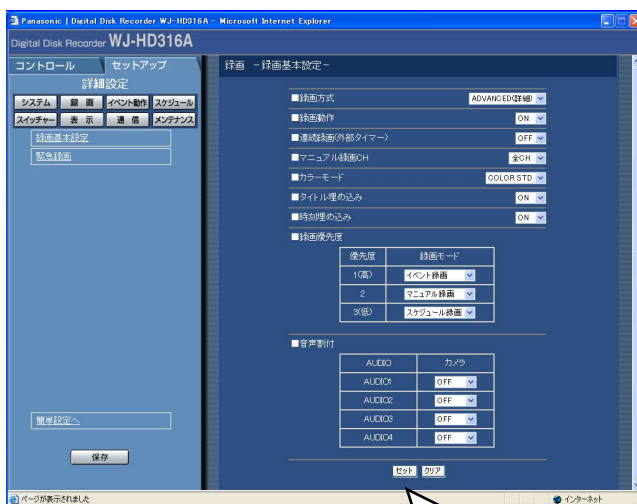

### STEP2

各項目を設定します。  
各項目の設定内容など詳細は50ページをお読みください。

### STEP3

設定したら、[セット] ボタンをクリックします。

STEP3

# セットアップメニュー—詳細設定 (つづき)

## 設定項目について

### ■録画方式

「簡単設定」と「詳細設定」のどちらの設定内容で録画するかを設定します。

- QUICK (簡単) : 簡単設定で設定した内容で録画されます。
- ADVANCED (詳細) : 詳細設定で設定した内容で録画されます。



- 「QUICK (簡単)」に設定すると、[セットアップ] タブをクリックしたとき、簡単設定のトップページが表示されます。「ADVANCED (詳細)」に設定すると、詳細設定のトップページが表示されます。

### ■録画動作

録画動作のON/OFFを設定します。

- OFF : 録画動作を行いません。
- ON : 録画動作を行います。



- この設定を「OFF」にすると、すべての録画が行われません。本機に異常が発生するなど、強制的に録画を止める必要のあるとき以外は設定は「ON」にしておいてください。

### ■連続録画 (外部タイマー)

本機に接続されたタイマーやスイッチなどで本機の電源を入/切することにより、録画を行うかどうかをON/OFFで設定します。

- OFF : システムチェック完了後にマニュアル録画を自動的に開始しません。
- ON : システムチェック完了後にマニュアル録画を自動的に開始します。

### ■マニュアル録画CH

マニュアル録画時に録画するカメラCHを以下から設定します。マニュアル録画については付属の取扱説明書をお読みください。

- MON2 : モニター2に表示しているカメラCHのみをマニュアル録画します。  
また、ネットワーク経由でマニュアル録画を開始した場合、ブラウザー上に表示されているカメラCHが録画されます。
- 全CH : すべてのカメラCHをマニュアル録画します。



- 「MON2」に設定している場合でも、モニター2でシーケンス表示中やライブ映像以外を表示しているときやモニター1を選択しているときは、すべてのカメラCHを録画します。

### ■カラーモード

録画時のカラーモードを設定します。

- COLOR FINE : 高解像度カラー映像で録画します。
- COLOR STD : カラー映像で録画します。
- B/W : 白黒映像で録画します。



- 画質を「SFA」「FQA」「NQA」「EXA」に設定している場合、カラーモードを「B/W」に設定しないでください。画質が劣化しやすくなります。

### ■タイトル埋め込み

録画時、表示されているカメラタイトルを画像の一部として録画するかどうかをON/OFFで設定します。

OFF : カメラタイトルは録画しません。

ON : カメラタイトルを画像の一部として録画します。



- 「タイトル埋め込み」が「ON」で「カメラタイトル位置」が「R-UPPER」「R-LOWER」に設定されている場合、解像度を「SIF」で録画した映像を再生すると、画像に埋め込まれたカメラタイトルがすべて表示されない場合があります。

### ■時刻埋め込み

録画時、時刻表示を画像の一部として録画するかどうかをON/OFFで設定します。

- OFF : 時刻表示は録画しません。
- ON : 時刻表示を画像の一部として録画します。



- タイトルと時刻の埋め込みを「OFF」に設定した場合でも、再生時にカメラタイトルを表示するかどうかをON/OFFで設定できます。
- タイトルと時刻の埋め込みを「ON」に設定した場合、再生時に時刻とタイトルを非表示にすることはできません。

### ■録画優先度

録画モードに優先順位を設定します。各録画モードの優先度を順番1 (高) ~3 (低) で設定します。各録画モードについては、付属の取扱説明書をお読みください。



- イベント・プレ録画とイベント・ポスト録画の優先度は、イベント録画の優先度になります。イベント・プレ録画を行う設定の場合、イベント録画よりも優先度が低く設定されているマニュアル録画/スケジュール録画は動作しません。

## ■音声割付

本機後面の音声入力端子（1～4）から入力される音声をカメラCHに割り付けます。接続しているカメラCHに合わせて設定してください。OFFに設定すると、音声を入力しません。



- ネットワーク経由では音声を聞くことができません。
- 音声は1画面表示、多画面表示に関係なく録音されます。
- HDDプレ録画領域を使用する場合、プレ録画時に音声は録音されません。

## 緊急録画に関する設定を行う【緊急録画】

録画時間や録画レートなど緊急録画に関する設定を行います。緊急録画については付属の取扱説明書をお読みください。

### 画面1

詳細設定の「録画」ボタンをクリックし、録画メニューのサブメニューを表示したところから操作します。（P.16ページ）

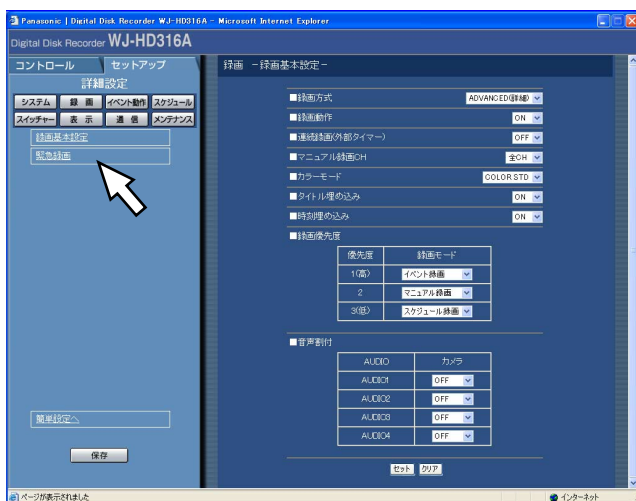

### STEP1

「緊急録画」をクリックします。

### 画面2

「緊急録画設定」画面が表示されます。

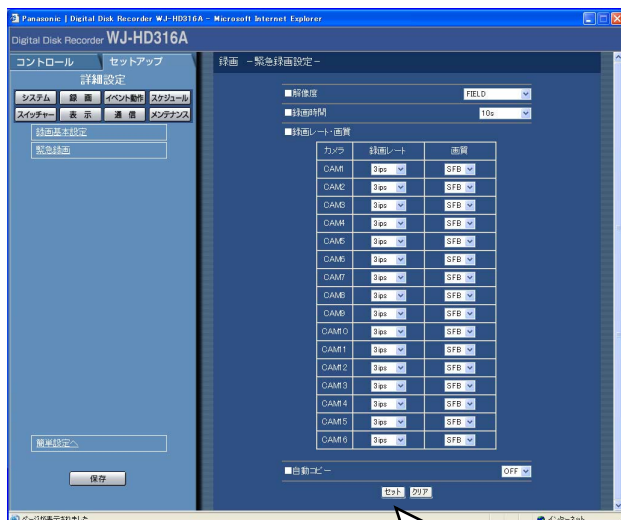

### STEP2

各項目を設定します。  
各項目の設定内容など詳細は52ページをお読みください。

### STEP3

設定したら、[セット] ボタンをクリックします。

STEP3

# セットアップメニュー—詳細設定 (つづき)

## 設定項目について

### ■解像度

録画する映像の解像度を以下から設定します。

FIELD	: 標準解像度 (720×240)
FRAME 3D ON	: 高解像度 (720×480)、 画ブレ補正付き
FRAME 3D OFF	: 高解像度 (720×480)
SIF	: 低解像度 (360×240)



- 緊急録画の解像度は、マニュアル録画、イベント録画、スケジュール録画と同じ設定にすることをおすすめします。解像度が切り換わった場合、緊急録画の開始から約4秒間録画が行われません。また、緊急録画の終了から約4秒間録画は行われません。

### ■録画時間

緊急録画を行うときの録画時間または録画動作を設定します。

設定できる値 (内容) は以下のとおりです。

1 s~10 s (1秒単位で設定可) / 20 s / 30 s / 1 min~10 min (1分単位で設定可) / 20 min / 30 min / 40 min / 50 min / 60 min

MANUAL	: 接続した外部スイッチを押し続けている間だけ録画を行います。
CONTINUE	: 本機前面の [アラーム復帰] ボタンを押すか、[ALARM RESET] ボタンをクリックするまで録画を行います。



- 録画時間が「MANUAL」に設定されている場合、最低8秒間録画を行います。

### ■録画レート・画質

カメラCHごとに緊急録画の録画レートと画質を設定します。

設定できる録画レートは以下のとおりです。OFFに設定したカメラCHは録画されません。

1 ips / 2 ips / 3 ips / 5 ips / 6 ips / 7.5 ips / 10 ips / 15 ips / 30 ips / 60 ips / OFF



- OFFに設定したカメラCHは録画されません。
- 解像度が「FRAME 3D ON」「FRAME 3D OFF」のとき、CAM1~16の録画レートの合計が30 ipsまで設定できます。
- 解像度が「FIELD」のとき、CAM1~16の録画レートの合計が60 ipsまで設定できます。
- 解像度が「SIF」のとき、CAM1~16の録画レートの合計が120 ipsまで設定できます。
- 解像度が「FRAME 3D ON」「FRAME 3D OFF」「SIF」のとき、録画レートの60 ipsは選択できません。

また、画質は以下から設定します。

SFA/SFB: 最高画質 (SUPER FINE)

FQA/FQB: 高画質 (FINE)

NQA/NQB: 標準画質 (NORMAL)

EXA/EXB: 低画質 (EXTENDED)

「\*\*A」は、動きの少ない映像に適しています。

「\*\*B」は、動きの多い映像に適しています。



- カラーモードを「B/W」に設定している場合、「SFA」「FQA」「NQA」「EXA」には設定しないでください。画質が劣化しやすくなります。(カラーモード 50ページ)

### ■自動コピー

緊急録画で録画した映像を自動的にHDDのコピー領域またはDVD-RAMディスクにコピーするかどうかをON/OFFで設定します。



- 「システム」の「基本設定」にある「自動コピー」が「OFF」に設定されていると、この設定を「ON」にしても緊急録画後、自動コピーが動作しません。「自動コピー」を「HDD」「COPY1」「COPY2」のいずれかに設定してください。

# イベントに関する設定 [イベント動作]

イベントの種類（動き検出、ビデオロス、端子／コマンドアラーム）ごとにイベント発生時の動作に関する設定を行います。各イベントについて詳しくは付属の取扱説明書をお読みください。

## イベント動作に関する基本設定を行う [イベント設定]

イベントの種類（動き検出、ビデオロス、端子／コマンドアラーム）ごとに各カメラCHのアラームの出力時間とブザー鳴動の時間などイベント動作に関する設定を行います。



- ビデオロスの設定ではアラームの出力時間は設定できません。ビデオロス発生時は、ビデオロスが発生している間、後面のアラーム／コントロール端子のカメラ異常出力ピン（17番ピン）から信号を出力し続けます。

### 画面1

詳細設定の [イベント動作] ボタンをクリックし、イベント動作メニューのサブメニューを表示したところから操作します。(P.16ページ)

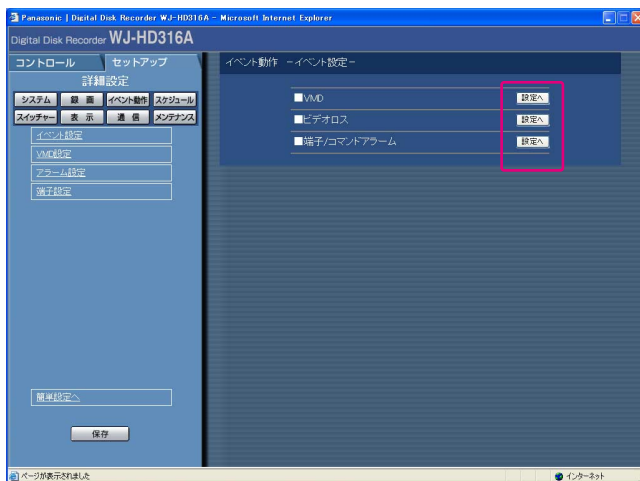

### STEP1

設定したいイベント（VMD、ビデオロス、端子／コマンドアラーム）の [設定へ] ボタンをクリックします。

### 画面2

イベントCH・番号を選択する画面が表示されます。

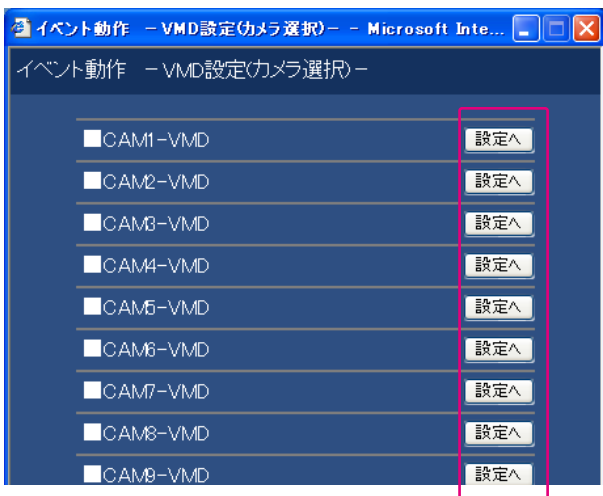

### STEP2

STEP1で選択したイベントの中で、設定したいCH・番号の [設定へ] ボタンをクリックします。

# セットアップメニュー—詳細設定 (つづき)

## 画面3

イベントの種類、CH番号ごとにイベント動作を設定する画面が表示されます。

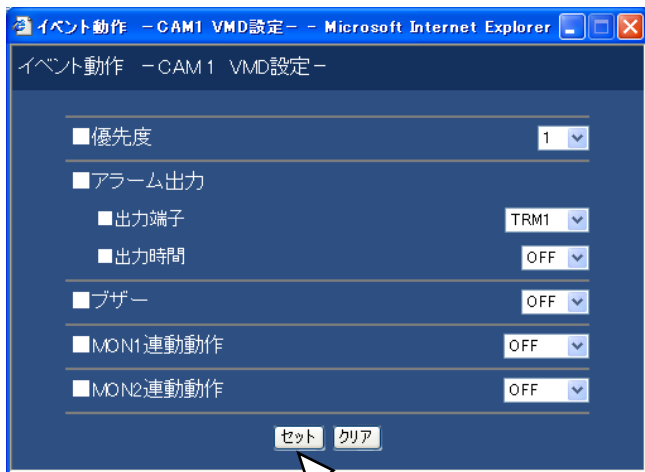

STEP4

## 設定項目について

### ■優先度

選択したイベントの優先順位 (1~16) を設定します。セットアップメニュー「システム」の「優先順位」の設定が「優先度に従う」になっているときに、カメラを制御しているユーザーの優先度と等しいか高い場合、イベント発生時にカメラがプリセット移動します。設定値は1 (優先度高) ~16 (優先度低) で設定します。

### ■アラーム出力

選択したカメラCHのアラーム信号の出力のON/OFFと、アラーム信号を出力する端子 (TRM1~TRM16)、出力時間を設定します。

設定できるアラーム出力時間は以下のとおりです。  
OFF: アラーム出力しません。

1 s~30 s (1秒単位で設定可) / 40 s / 50 s / 1 min / 2 min / 3 min / 4 min / 5 min

EXT: 本機前面の [アラーム復帰] ボタンを押すか、[ALARM RESET] ボタンをクリックするまでアラーム出力し続けます。

## STEP3

各項目を設定します。

各項目の設定内容など詳細は以下をお読みください。

## STEP4

設定したら [セット] ボタンをクリックし、イベントCH・番号を設定する画面 / イベント動作を設定する画面右上の [×] ボタンをクリックして画面を閉じます。

### ■ブザー

イベント発生時にブザーを鳴らすかどうかを設定します。設定できるブザー鳴動時間は以下のとおりです。

OFF: ブザーは鳴りません。

1 s~30 s (1秒単位で設定可) / 40 s / 50 s / 1 min / 2 min / 3 min / 4 min / 5 min

EXT: 本機前面の [アラーム復帰] ボタンを押すか [ALARM RESET] ボタンをクリックするまで、ブザーが鳴り続けます。

### ■MON1連動動作

イベント発生時にモニター1で1画面表示するカメラCHを設定します。OFFに設定した場合、イベント発生時、モニター1の映像を切り換えません。

### ■MON2連動動作

イベント発生時にモニター2で1画面表示するカメラCHを設定します。OFFに設定した場合、イベント発生時、モニター2の映像を切り換えません。

## 動き自動検出機能の検出範囲を設定する [VMD設定]

カメラCHごとに動き自動検出機能の検出範囲を設定します。検出範囲は1つのカメラCHに最大4エリアまで設定できます。動き自動検出機能について詳しくは付属の取扱説明書をお読みください。

### 画面1

詳細設定の [イベント動作] ボタンをクリックし、イベント動作メニューのサブメニューを表示したところから操作します。(p.16ページ)

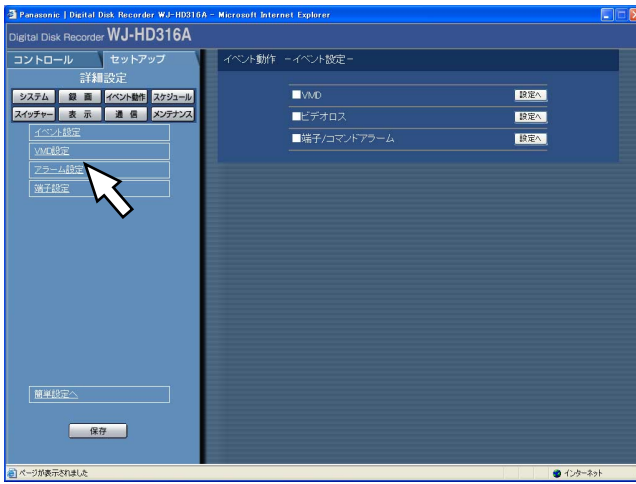

### STEP1

「VMD設定」をクリックします。

### 画面2

「VMD設定」画面が表示されます。

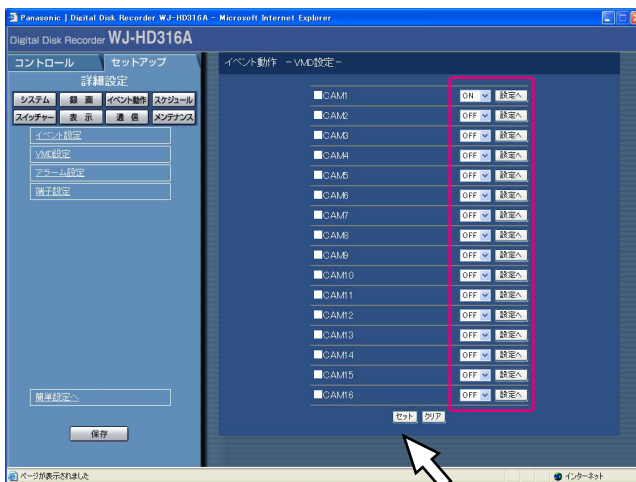

### STEP2

### STEP2

設定したいカメラCHを「ON」に設定し、[セット] ボタンをクリックします。

### STEP3

「ON」に設定したカメラCHの [設定へ] ボタンをクリックします。



- 「OFF」に設定したカメラCHでは動き検出が行われません。

# セットアップメニューー詳細設定 (つづき)

## 画面3

「VMDエリア詳細設定」画面が表示されます。

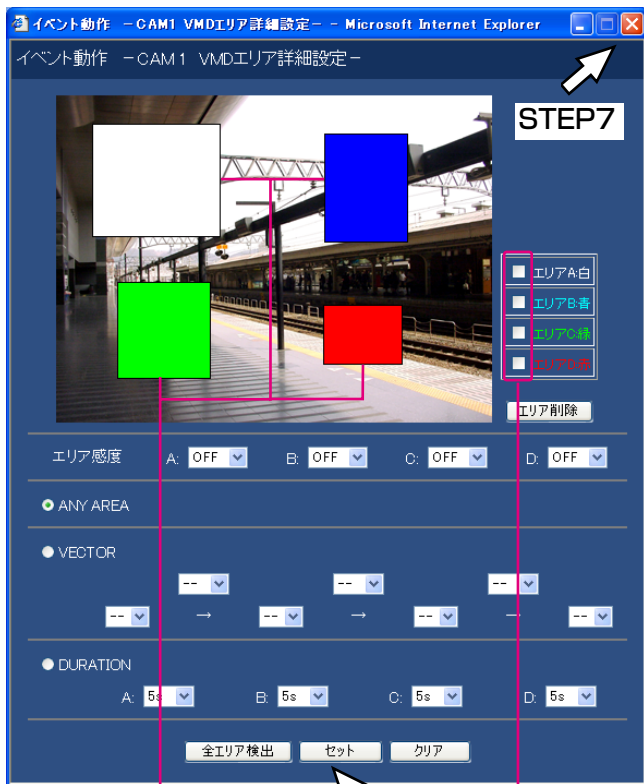

検出範囲

STEP7

削除したいエリアはここにチェックを入れます

### STEP4

マウスをドラッグして、検出範囲を設定します。検出範囲は最大4エリア (A、B、C、D) まで設定できます。エリアAは白、エリアBは青、エリアCは緑、エリアDは赤で表示されます。画面内のすべての領域を検出範囲に設定したい場合は、[全エリア検出] ボタンをクリックします。また、エリアを削除したい場合は、削除したいエリアにチェックを入れ、[エリア削除] ボタンをクリックします。

### STEP5

エリア感度を設定します。[✓] ボタンをクリックして設定したエリア別に以下から感度を選択します。  
OFF : このエリアの動きを検出しません。  
LOW : 低感度  
MID : 標準感度  
HIGH : 高感度

### STEP6

設定した検出範囲内の検出モード (検出方法) を設定します。検出モードを設定することで、検出範囲内でどのような検出のしかたをするか、具体的に設定できます。設定したい検出モードを選択し、「VECTOR」 「DURATION」 を設定したときは動作内容を設定します。検出モードについては57ページをお読みください。

#### ● 「ANY AREA」 の場合

設定した検出範囲のいずれかで動きを検出すると、「動きあり」とみなし、設定に従ってイベント動作を行います。

#### ● 「VECTOR」 の場合

エリアを選択する位置の [✓] ボタンをクリックして、動きを検出したいエリア順にエリアを選択します。次に、各エリア間にある [✓] ボタンをクリックして、各エリア間の移動時間を以下から設定します。  
-- / 5 s / 10 s / 20 s / 30 s / 40 s / 50 s / 1 min

#### ● 「DURATION」 の場合

[✓] ボタンをクリックして、各エリアごとに動きの継続時間を以下から設定します。  
0 s / 5 s / 10 s / 20 s / 30 s / 40 s / 50 s / 1 min

### STEP7

設定したら、[セット] ボタンをクリックし、右上の [×] ボタンをクリックして、「VMDエリア詳細設定」画面を閉じます。



## 検出モードについて

設定した検出範囲内の検出方法を設定します。

検出モードを設定することで、検出範囲内でどのような検出のしかたをするか、具体的に設定できます。

検出モードには以下の3つがあります。



- 複数の検出モードを組み合わせることはできません。

### <ANY AREAモード（エリア内の動きを検出する場合に設定）>

設定した検出範囲のいずれかで動きを検出すると、「動きあり」とみなします。

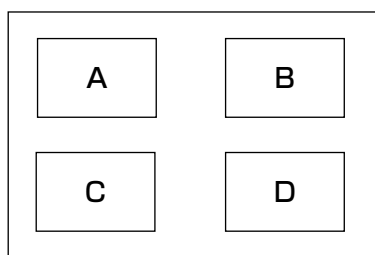

A、B、C、Dのいずれかで動きがあると「動きあり」とみなす

### <VECTORモード（ある方向に移動する動きを検出する場合に設定）>

検出範囲の設定順で設定時間内に動きが移動した場合、「動きあり」とみなします。

例えば、以下のように設定した場合、

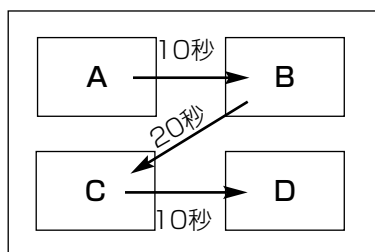

Aで動きを検出し、10秒以内にBで動きを検出  
Bで動きを検出してから20秒以内にCで動きを検出  
Cで動きを検出してから10秒以内にDで動きを検出

これらを満たすと「動きあり」とみなす

### <DURATIONモード（エリア内で一定時間継続する動きを検出する場合に設定）>

設定した検出範囲で設定した時間以上動きが継続した場合、「動きあり」とみなします。

例えば、A：10秒、B：10秒、C：20秒、D：30秒で設定した場合

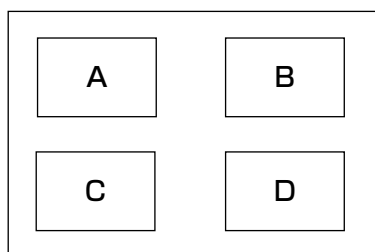

いずれかの検出範囲内で、設定した時間以上動きが継続すると「動きあり」とみなす

# セットアップメニュー—詳細設定（つづき）

## アラーム表示とアラームマスクに関する設定を行う【アラーム設定】

アラーム表示の表示時間を設定します。表示時間を経過すると自動的にアラーム表示が終了します（アラーム表示リセット）。また、「■アラーム表示リセット」を「OFF」に設定しても、以下の動作は自動的に行われます。

- ・本機前面のアラームランプが点滅から点灯に変化する
- ・モニターのイベント情報が消える
- ・ブザー鳴動が終了する

同じ種類のイベント（動き検出、ビデオロス、端子／コマンドアラーム）が連続して発生した場合、設定した時間は無視してイベントが発生するたびにイベント動作を行わないよう設定します（アラームマスク）。

### 画面1

詳細設定の「イベント動作」ボタンをクリックし、イベント動作メニューのサブメニューを表示したところから操作します。（☞16ページ）

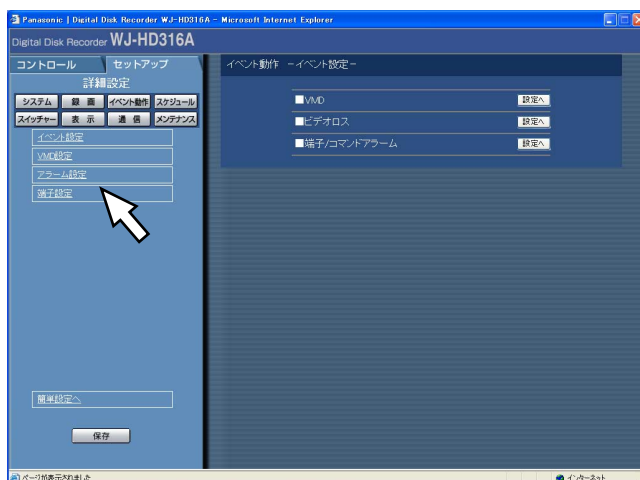

### STEP1

「アラーム設定」をクリックします。

### 画面2

「アラーム設定」画面が表示されます。

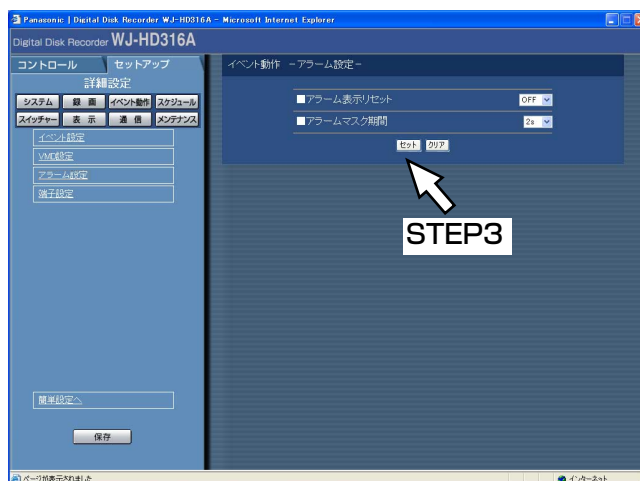

### STEP2

「[✓]」ボタンをクリックしてアラーム表示の時間とアラームマスク時間を設定します。

#### ■アラーム表示リセット

アラーム表示を自動で消去する時間を以下から設定します。OFFに設定すると、アラーム表示は自動的に終了しません。

OFF / 1 s ~ 30 s (1秒単位で設定可) / 40 s / 50 s / 1 min / 2 min / 3 min / 4 min / 5 min

#### ■アラームマスク期間

アラームをマスクする時間を以下から設定します。2 s ~ 10 s (1秒単位で設定可)

### STEP3

設定したら、「セット」ボタンをクリックします。

## アラーム端子の極性を設定する [端子設定]

アラーム端子への信号の入力方法を設定します。

### 画面1

詳細設定の [イベント動作] ボタンをクリックし、イベント動作メニューのサブメニューを表示したところから操作します。(P.16ページ)

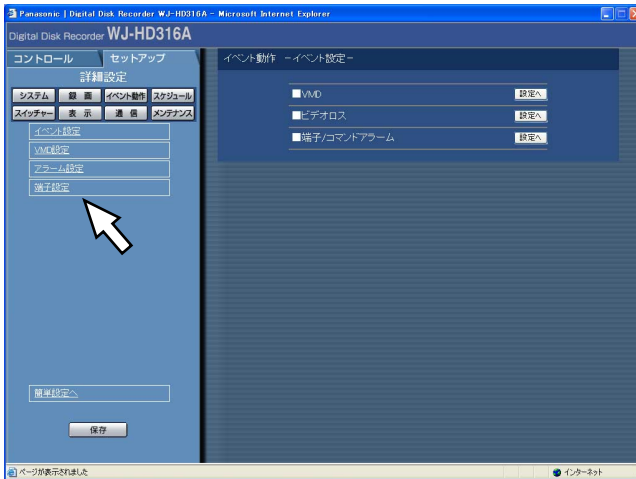

### STEP 1

「端子設定」をクリックします。

### 画面2

「端子設定」画面が表示されます。

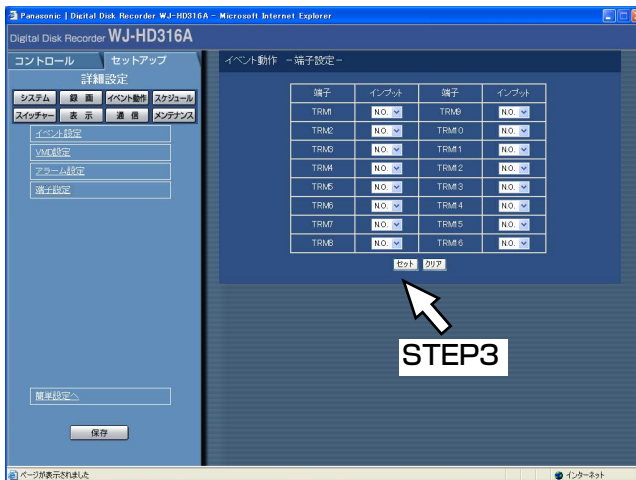

### STEP 2

[√] ボタンをクリックして端子ごとの極性を設定します。  
N.C. : オープン時に信号が入力されます。  
(Normally Close)  
N.O. : ショート時に信号が入力されます。  
(Normally Open)

### STEP 3

設定したら、[セット] ボタンをクリックします。

## 録画／イベント動作スケジュールに関する設定 [スケジュール]

曜日と時刻を指定して、録画／イベント動作のスケジュールを設定します。

1日を最大6つの時間帯に分けることができ、それぞれの時間帯に録画プログラム（録画PROG）／イベント発生時の動作プログラム（イベントPROG）を割り当て、スケジュールを作成します。

本機では、通常の録画プログラムとイベントプログラムをそれぞれ4つまで作成できます。録画プログラムは解像度や録画レートなどを設定します。イベントプログラムは、イベントの種類ごとに動作モードや自動コピーの設定を行います。

また、通常のスケジュールとは別に「特定日（スペシャルデー）」を設定でき、自動的に別の曜日の録画プログラムに切り換えて動作させることもできます。

### スケジュール作成の流れ

スケジュールは以下の手順で作成します。

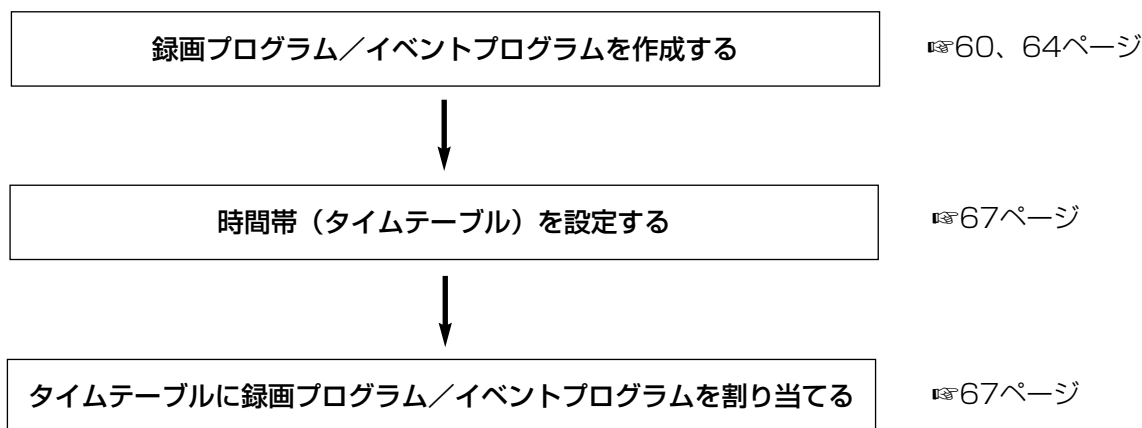

### 録画プログラムを作成する [録画PROG]

解像度、録画モードごとの録画レート、カメラCHごとの録画レート／画質を設定します。録画プログラムは4つまで作成できます。

#### 画面1

詳細設定の [スケジュール] ボタンをクリックし、スケジュールメニューのサブメニューを表示したところから操作します。（☞ 16ページ）

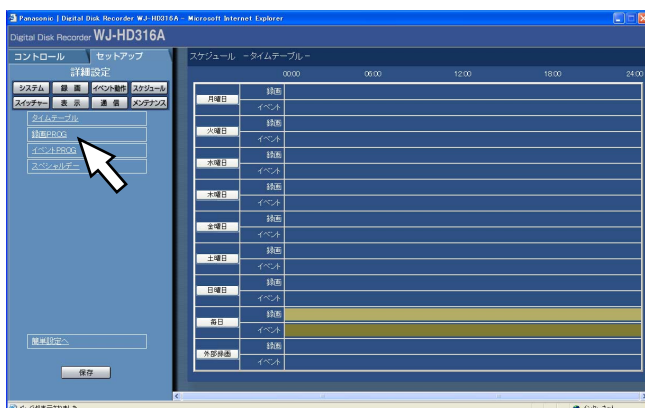

#### STEP1

「録画PROG」をクリックします。

## 画面2

「録画PROG設定」画面が表示されます。

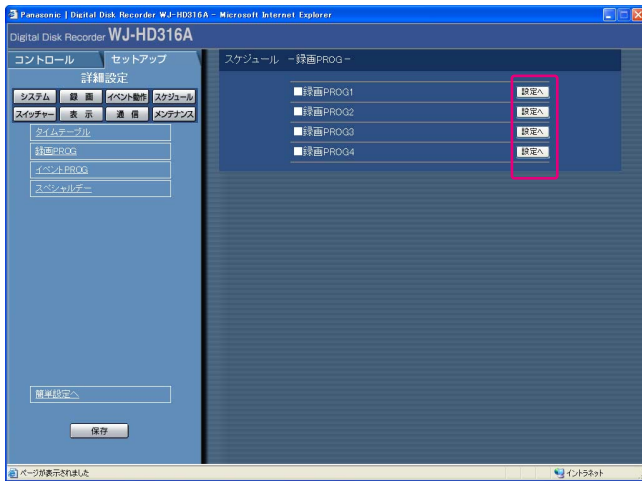

## STEP2

録画プログラムを作成したいプログラムの「設定へ」ボタンをクリックします。

## 画面3

「録画動作」画面が表示されます。



## STEP3

各項目を設定します。  
各項目の設定内容など詳細は62ページをお読みください。

## STEP4

設定したら、「セット」ボタンをクリックし、右上の「×」ボタンをクリックして「録画動作」画面を閉じます。

# セットアップメニュー—詳細設定 (つづき)

## 設定項目について

### ■解像度

録画する映像の解像度を以下から設定します。

FIELD	: 標準解像度 (720×240)
FRAME 3D ON	: 高解像度 (720×480)、 画ブレ補正付
FRAME 3D OFF	: 高解像度 (720×480)
SIF	: 低解像度 (360×240)



- 以下の場合、約4秒間録画が行われません。
  - ・ 時間帯によって異なる解像度を設定した場合など、解像度が切り変わった場合
  - ・ SETUP MENUの設定内容を変更し、SETUP MENUを終了した場合

### ■カメラCHごとの録画レート

カメラCHごとの録画レートと画質、録画時間 (イベント・プレ録画、イベント・ポスト録画のみ) を設定します。設定できる録画レートは以下の通りです。

OFF/0.1 ips/0.2 ips/0.3 ips/0.4 ips/0.5 ips/1 ips/2 ips/3 ips/5 ips/6 ips/7.5 ips/10 ips/15 ips/30 ips/60 ips



- CAM1～16の録画レートの合計を最大 (「FIELD」時: 60 ips、 「SIF」時: 120 ips) に設定した場合、録画レートの低いカメラCHから順に2つのCHの録画レートが設定値よりも低くなる場合があります (録画レートを設定したカメラCHが3CH以上の場合、そのうちの2CH)。この場合、イベント・ポスト録画で設定した時間より長く録画される場合があります。



- 各カメラCHの最大録画レートの総和が以下の値以下になるように設定してください。  
FRAME 3D ON/F RAME 3D OFF : 30 ips  
FIELD : 60 ips  
SIF : 120 ips
- 録画レートを設定したカメラCHに映像入力がない場合や、途中で映像入力なくなった場合、戻った場合の録画動作は以下のとおりです。

#### 録画開始時に映像入力がない場合

マニュアル録画・スケジュール録画

: 録画を開始しません。

イベント録画: 録画を開始します。(黒画が録画されます。)

#### 途中で映像入力なくなった場合

マニュアル録画・スケジュール録画・イベント録画

: 録画を継続します。(黒画が録画されます。)

#### 途中で映像入力戻った場合

マニュアル録画・スケジュール録画

: 録画を開始します。

設定できる画質は以下の通りです。

SFA/SFB : 最高画質 (SUPER FINE)

FQA/FQB : 高画質 (FINE)

NQA/NQB : 標準画質 (NORMAL)

EXA/EXB : 低画質 (EXTENDED)

「\*\*A」は、動きの少ない映像に適しています。

「\*\*B」は、動きの多い映像に適しています。

設定できる録画時間 (イベント・プレ録画、イベント・ポスト録画のみ) は以下のとおりです。

1 s～10 s (1秒単位に設定可) /20 s/30 s/1

min～10 min (1分単位に設定可) /20 min～60

min (10分単位に設定可)

MANUAL : イベントの種類によって以下のようになります。

・ 動き検出時 : 8秒間

・ ビデオロス時 : ビデオロス中

・ 端子アラーム時 : 信号が入力されている間

・ コマンドアラーム時 : 8秒間

CONTINUE : [アラーム復帰] ボタンを押すまで録画を行います。



- 録画時間がMANUALに設定されている時、アラーム動作を解除しなければ最低8秒間録画を行います。
- 設定できるイベント・プレ録画時間は、解像度、イベント・プレ録画の録画レートにより異なります。

録画レート [ips] (NTSC)	FRAME 3D ON FRAME 3D OFF	FIELD	SIF
0.1	5 min	10 min	20 min
0.2	2 min	5 min	10 min
0.3	1 min	3 min	6 min
0.4	1 min	2 min	5 min
0.5	1 min	2 min	4 min
1	30 s	1 min	2 min
2	10 s	30 s	1 min
3	10 s	20 s	30 s
5	7 s	10 s	20 s
6	6 s	10 s	20 s
7.5	4 s	9 s	10 s
10	3 s	7 s	10 s
15	2 s	4 s	9 s
30	1 s	2 s	4 s
60	—	1 s	—

- 別売りの増設ユニット (WJ-HDE300シリーズ) 内にプレ録画領域を作成すると、解像度、イベント・プレ録画の録画レート、HDDプレ録画領域の容量に応じて最大60分のイベント・プレ録画を行うことができます。プレ録画領域の作成については、付属の取扱説明書をお読みください。
- HDDプレ録画領域が作成されているカメラCHのイベント・プレ録画は、常にHDDプレ録画領域で行われます。
- 録画レートが低い場合、設定したプレ録画時間よりも長い時間、映像が記録される場合があります。
- イベント・ポスト録画レートがOFFに設定されているカメラCHでは、イベント・プレ録画は行われません。
- 音声はイベント発生の最大16秒前から録音されます。また、HDDプレ録画領域でイベント・プレ録画が行われている場合は、音声は録音されません。

# セットアップメニューー詳細設定（つづき）

## イベント発生時の録画プログラムを作成する [イベントPROG]

イベントの種類ごと（動き検出、ビデオロス、端子/コマンドアラーム）に動作モードやアラームメールなどイベント発生時の動作設定を行います。

### 画面1

詳細設定の「スケジュール」ボタンをクリックし、スケジュールメニューのサブメニューを表示したところから操作します。（P.16ページ）

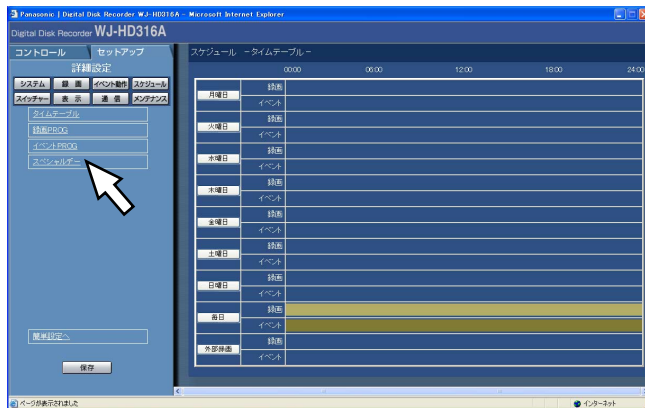

### STEP1

「イベントPROG」をクリックします。

### 画面2

「イベントPROG設定」画面が表示されます。

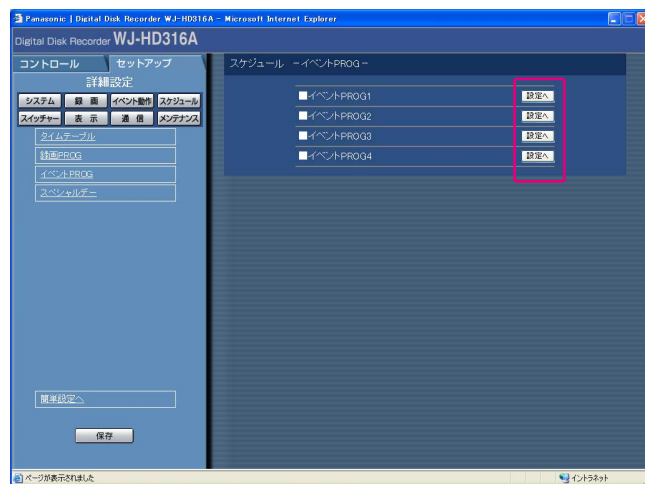

### STEP2

設定したいイベントPROGの「設定へ」ボタンをクリックします。

### 画面3

イベント動作画面が表示されます。

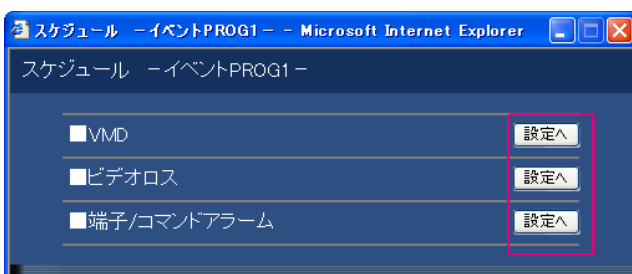

### STEP3

設定したいイベントの「設定へ」ボタンをクリックします。

詳細設定



#### 画面4

イベントCH・番号を選択する画面が表示されます。



#### STEP4

設定したいイベントCH・番号の「設定へ」ボタンをクリックします。

<端子/コマンドアラームを選択した場合の画面>

#### 画面5

イベント動作を設定する画面が表示されます。



STEP6

#### STEP5

各項目を設定します。  
各項目の設定内容など詳細は66ページをお読みください。

#### STEP6

設定したら、「セット」ボタンをクリックし、イベント動作画面、イベントCH・番号を選択する画面、イベント動作を設定する画面右上の「×」ボタンをクリックし、画面を閉じます。

# セットアップメニュー—詳細設定 (つづき)

## 設定項目について

### ■動作モード

動作モードを設定します。各動作モードについて詳しくは取扱説明書ネットワーク操作編 (PDFファイル) をお読みください。

ADM (アクティビティディテクションモード)

: イベント発生時、録画とイベント履歴への書き込み、カメラのプリセットポジションへの移動のみ行います。その他のイベント動作は行いません。

ALM (アラームモード)

: すべてのイベント動作を設定に従って行います。

OFF

: イベント入力ログへの記録のみ行います。その他のイベント動作は行いません。

### ■カメラ動作

カメラCHごとにイベント発生時のカメラ動作を設定します。

録画 : 選択したカメラCHの映像を録画するかどうかをON/OFFで設定します。

自動コピー : 録画された映像を自動的にHDDのコピー領域またはDVD-RAMディスクにコピーするかどうかをON/OFFで設定します。

プリセットポジション

: 選択したカメラの向きをプリセットポジションに移動するかどうかを設定します。あらかじめ登録されているプリセット番号を選択します。[-] を選択した場合、プリセットポジションに移動しません。



- 「システム」の「基本設定」にある「自動コピー」が「OFF」に設定されていると、この設定を「ON」にしても、自動コピーが動作しません。「自動コピー」を「HDD」「COPY1」「COPY2」のいずれかに設定してください。
- HDDプレ録画領域に記録されたイベント・プレ録画映像は自動コピーされません。

### ■シリアル通知

イベント発生時、PS・Dataまたはシリアル (RS232C) 経由で外部機器へ通知を行うかどうかをON/OFFで設定します。

### ■アラームメール送信

イベント発生時、アラームメールを送信するかどうかをON/OFFで設定します。

アラームメールの内容については105ページをお読みください。



- メールサーバーアドレスや送信先メールアドレスなどメール送信機能を使用するための設定については96ページをお読みください。

### ■FTPアラーム送信

イベント発生時、FTPサーバーへアラーム発生場所の映像を送付するかどうかをON/OFFで設定します。



- イベント発生時の動作については、取扱説明書ネットワーク操作編 (PDFファイル)、付属の取扱説明書をお読みください。
- FTPサーバーへ送信した映像ファイル (拡張子h3r) は、ビューワーソフトを使用し再生を行うことができます。ビューワーソフトの操作方法については、取扱説明書ネットワーク操作編 (PDFファイル) をお読みください。

## 時間帯を設定し、録画PROG／イベントPROGを割り当てる【タイムテーブル】

曜日ごとに1日の録画動作の時間帯（タイムテーブル）を設定し、各タイムテーブルに動作する録画PROG／イベントPROGを割り当てます。曜日ごとにタイムテーブルは6つまで作成できます。

### 画面1

詳細設定の [スケジュール] ボタンをクリックし、スケジュールメニューのサブメニューを表示したところから操作します。（P.16ページ）

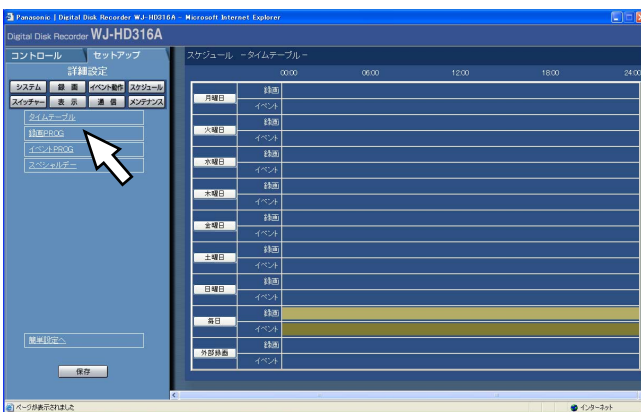

### STEP1

「タイムテーブル」をクリックします。

### 画面2

「タイムテーブル」画面が表示されます。

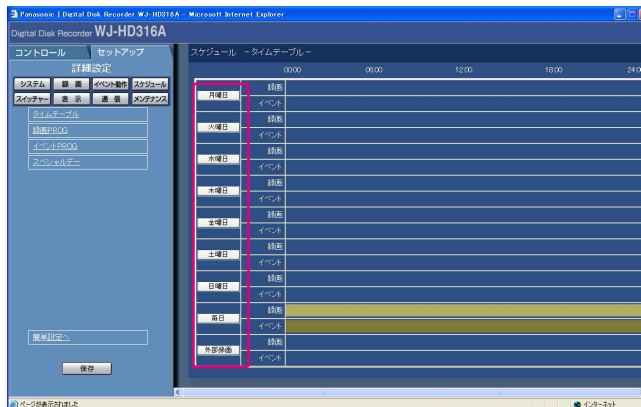

### STEP2

設定したい曜日ををクリックします。



- 本機後面のアラーム／コントロール端子の外部録画モード切換ピン（24番ピン）から信号が入力されると、「外部録画」で設定したタイムテーブルに切り換えて動作します。

# セットアップメニューー詳細設定 (つづき)

## 画面3

選択した曜日のタイムテーブルが表示されます。



STEP4



- 他の曜日で設定されているタイムテーブルをコピーしたい場合は、STEP3で「他曜日の設定をインポート」ボックスで曜日を選択し、[インポート] ボタンをクリックします。
- 複数の曜日を設定する場合は、STEP2～4を繰り返し操作します。

## STEP3

「個別設定」の各項目を設定します。  
1つの時間帯ごとに以下の項目を設定します。

### 【開始時刻】

時間帯の開始時刻を設定します。

### 【終了時刻】

時間帯の終了時刻を設定します。

### 【録画PROG】

動作させたい録画動作プログラムを選択します。

### 【イベントPROG】

動作させたいイベント動作プログラムを選択します。

### 【FTP定期送信】

セットアップメニュー「通信」の「NW FTP設定」にある「定期送信」の設定 (94ページ) に従って、FTPサーバーへ定期的に映像を送付するかどうかをON/OFFで設定します。



- FTPサーバーへ送信した画像ファイル (拡張子G01) はビューワーソフトを使用して画像の表示を行うことができます。ビューワーソフトの操作方法については、取扱説明書ネットワーク操作編 (PDFファイル) をお読みください。

### 【障害メール通知】

障害発生時に障害メールを送信するかどうかをON/OFFで設定します。障害メールについては107ページをお読みください。

### 【エラーメール通知】

HDDのコピー領域、外部記憶装置（DVD-RAMドライブ/DVD-Rドライブ/CD-Rドライブ）の残容量が設定値以下、または容量がなくなったときエラーメールを送信するかどうかをON/OFFで設定します。エラーメールについては107ページをお読みください。



- メールサーバーアドレスや送信先メールアドレスなどメール送信機能を使用するための設定については、96ページをお読みください。

### 【NW配信量】

ネットワークへ配信するデータの最大レートを以下から設定します。

制限無し/32 Kbps/64 Kbps/128 Kbps/  
256 Kbps/512 Kbps/1 024 Kbps/2 Mbps/  
5 Mbps/10 Mbps

### STEP4

設定したら、[セット] ボタンをクリックし、右上の [×] ボタンをクリックして、画面を閉じます。

### 画面4

スケジュール設定画面に戻ります。

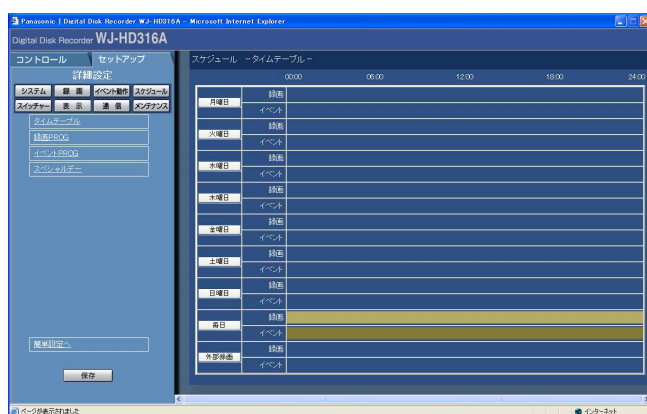

### STEP5

設定したタイムテーブルと録画プログラムまたはイベントプログラムが反映されます。

録画プログラムは色分けして表示されています。

録画PROG1/イベントPROG1：黄色

録画PROG2/イベントPROG2：緑色

録画PROG3/イベントPROG3：薄紫

録画PROG4/イベントPROG4：濃青

# セットアップメニューー詳細設定（つづき）

## 特定日の録画プログラムを設定する【スペシャルデー】

特定日として個別に別の曜日のタイムテーブルを割り当てます。特定日は30日分設定できます。  
特定日として設定したい日付と、動作させたい録画スケジュールの曜日を設定します。

### 画面1

詳細設定の [スケジュール] ボタンをクリックし、スケジュールメニューのサブメニューを表示したところから操作します。（P16ページ）

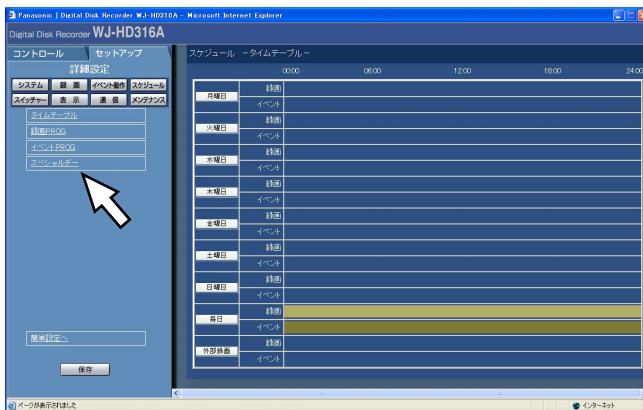

### STEP1

「スペシャルデー」をクリックします。

### 画面2

「スペシャルデー設定」画面が表示されます。

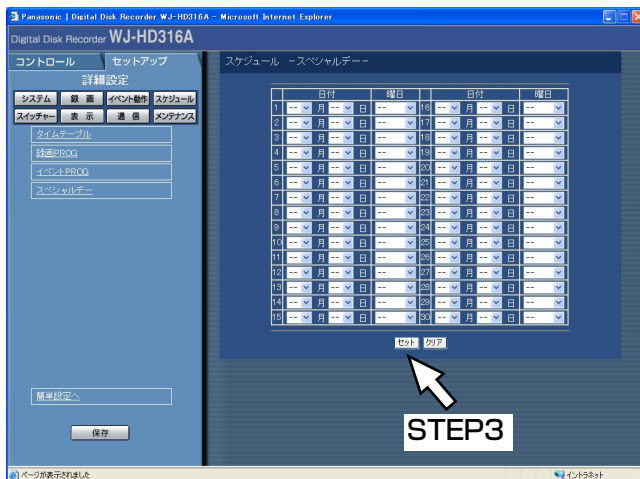

### STEP2

[√] ボタンをクリックして、特定日として設定したい日付と動作させたい録画プログラムの曜日を選択します。

### STEP3

設定したら、[セット] ボタンをクリックします。

# スイッチャー機能に関する設定 [スイッチャー]

本機に接続しているモニター1、2、また、ネットワークを経由して本機に接続しているPC画面のシーケンス動作の設定やログイン待機時の画面表示など、映像切り換えに関する設定を行います。

## モニター1のスイッチャー機能を設定する [モニター1]

モニター1のスイッチャー機能に関する機能を設定します。

### 画面1

詳細設定の [スイッチャー] ボタンをクリックし、スイッチャーメニューのサブメニューを表示したところから操作します。(P.16ページ)

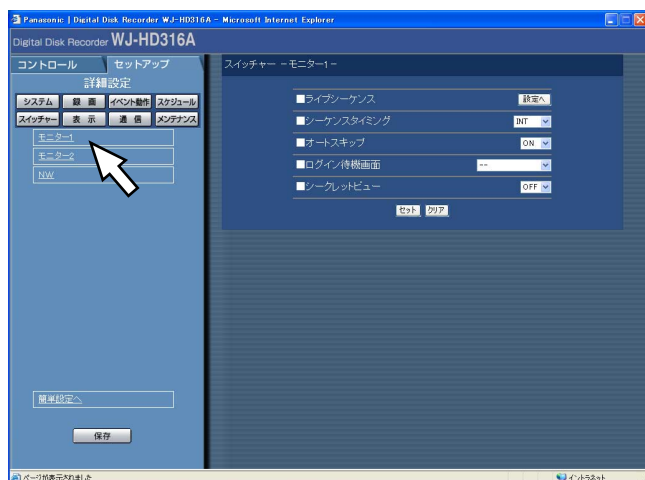

### STEP 1

「モニター1」をクリックします。

### 画面2

「モニター1」画面が表示されます。

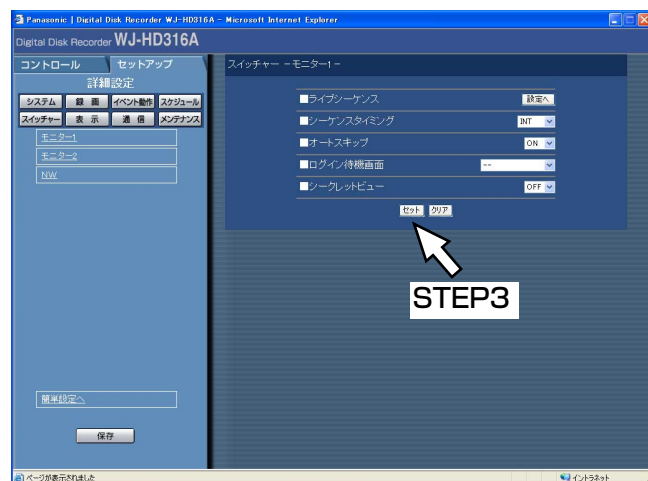

### STEP 2

各項目を設定します。  
各項目の設定内容など詳細は72ページをお読みください。

### STEP 3

設定したら、[セット] ボタンをクリックします。

# セットアップメニュー—詳細設定 (つづき)

## 設定項目について

### ■ライブシーケンス

カメラ映像のシーケンス動作を設定します。  
[設定へ] ボタンをクリックすると、以下の画面が表示されます。以下の各項目を設定します。  
設定したら、[セット] ボタンをクリックし、右上の [×] ボタンをクリックして画面を閉じます。

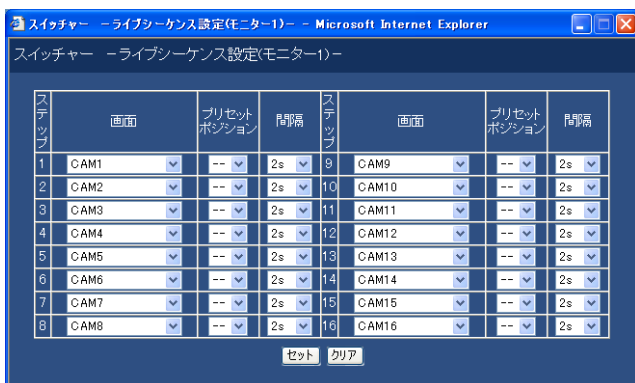

### 【画面】

各ステップごとに、表示するカメラ映像を以下から選択します。

- : スキップします。
- CAM1~16 : 選択したカメラCHの映像を1画面表示します。
- QUAD1-4 : 1~4CHのカメラ映像を4画面表示します。
- QUAD5-8 : 5~8CHのカメラ映像を4画面表示します。
- QUAD9-12 : 9~12CHのカメラ映像を4画面表示します。
- QUAD13-16 : 13~16CHのカメラ映像を4画面表示します。
- 9SCREEN1-9 : 1~9CHのカメラ映像を9画面表示します。
- 9SCREEN10-16 : 10~16CHのカメラ映像を9画面表示します。

### 【プリセットポジション】

カメラのプリセットポジション ( --, 1~64) を選択します。 -- を選択すると、プリセットポジションへの移動を行いません。

### 【間隔】

次のシーケンスステップに切り換わるまでの時間を、1 s~30 sの間で1秒単位で設定します。

### ■シーケンスタイミング

- カメラ映像の切り換え方法を以下から設定します。
- INT : ライブシーケンスの設定に従って、映像を切り換えます。
  - EXT : 外部機器からの信号で映像を切り換えます。(シーケンス信号を出力する外部機器が接続されている場合のみ)
  - MON2 : モニター2のライブシーケンスの映像切り換えタイミングに合わせます。

### ■オートスキップ

- カメラが接続されていないなど、映像入力が行われないカメラCHをスキップするかどうかをON/OFFで設定します。
- OFF : カメラが接続されていないチャンネルを黒画で表示します。
  - ON : カメラが接続されていないチャンネルをスキップします。

### ■ログイン待機画面

ログイン時の待機中に表示されるカメラ映像を以下から設定します。

- : カメラ映像を表示しません。(黒画表示)
- CAM1~16 : 選択したカメラCHの映像を表示します。
- QUAD1-4 : 1~4CHのカメラ映像を4画面表示します。
- QUAD5-8 : 5~8CHのカメラ映像を4画面表示します。
- QUAD9-12 : 9~12CHのカメラ映像を4画面表示します。
- QUAD13-16 : 13~16CHのカメラ映像を4画面表示します。
- 7SCREEN : 1~7CHのカメラ映像を7画面表示します。
- 9SCREEN1-9 : 1~9CHのカメラ映像を9画面表示します。
- 9SCREEN10-16 : 10~16CHのカメラ映像を9画面表示します。
- 10SCREEN : 1~10CHのカメラ映像を10画面表示します。
- 13SCREEN : 1~13CHのカメラ映像を13画面表示します。
- 16SCREEN : 1~16CHのカメラ映像を16画面表示します。
- SEQ : シーケンス表示します。



## ■シークレットビュー

シークレットビュー機能は、モニター2で1画面表示しているカメラ映像をモニター1で黒画表示する機能です。このシークレットビューを設定するかどうかをON/OFFで設定します。

ON : シークレットビューを設定します (モニター2で1画面表示しているカメラ映像は黒画で表示されます。ただし、モニター2で再生映像を表示している場合、黒画表示されません。)

OFF : シークレットビューを設定しません。

## モニター2のスイッチャー機能を設定する [モニター2]

モニター2のスイッチャー機能に関する機能を設定します。

### 画面1

詳細設定の [スイッチャー] ボタンをクリックし、スイッチャーメニューのサブメニューを表示したところから操作します。(P.16ページ)

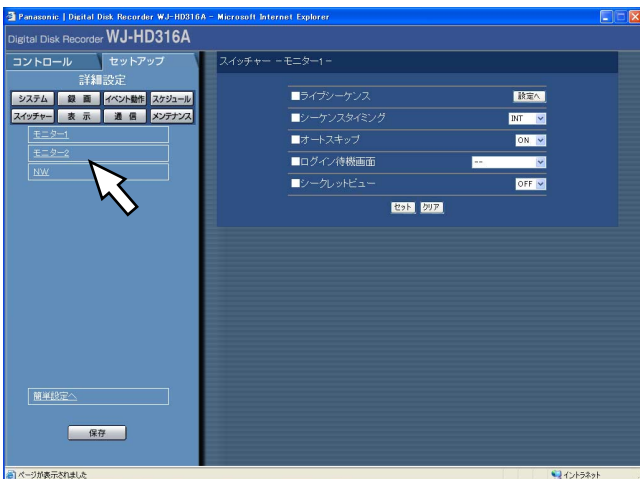

### STEP1

「モニター2」をクリックします。

### 画面2

「モニター2」画面が表示されます。

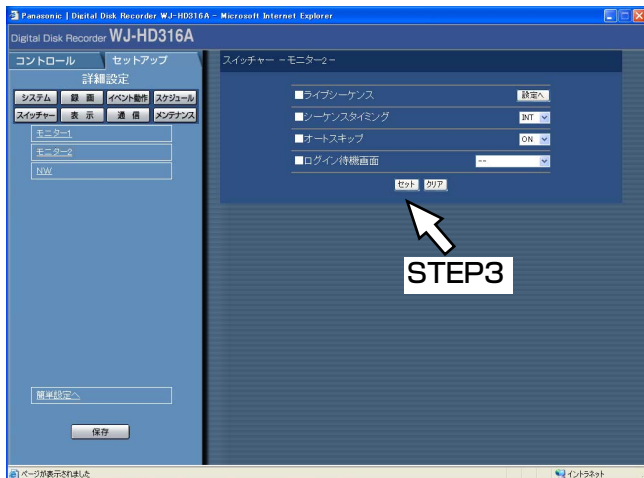

### STEP2

スイッチャー機能に関する機能を設定します。設定する内容はモニター1と同じです。

(ただし、シーケンスタイミングの設定値に「MON2」はありません。また、シークレットビューの設定はありません)

各項目の設定内容など詳細は74ページをお読みください。

### STEP3

設定したら、[セット] ボタンをクリックします。

# セットアップメニュー—詳細設定（つづき）

## PC画面のスイッチャー機能を設定する [NW]

ネットワークを経由して本機に接続しているPC画面のスイッチャー機能に関する機能を設定します。

### 画面1

詳細設定の [スイッチャー] ボタンをクリックし、スイッチャーメニューのサブメニューを表示したところから操作します。（☞16ページ）

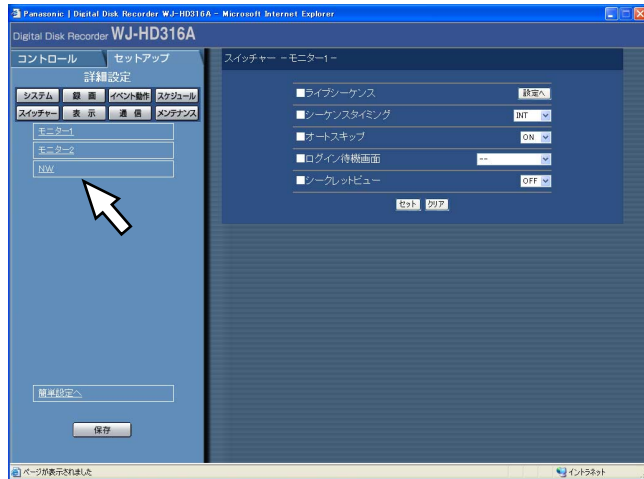

### STEP1

[NW] をクリックします。

### 画面2

[NW] 画面が表示されます。

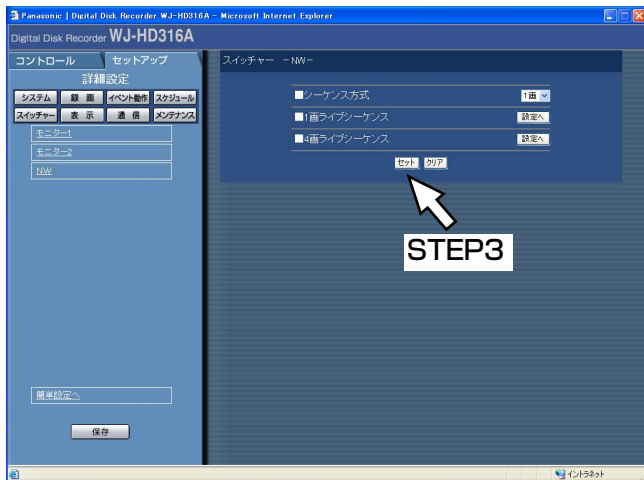

### STEP2

各項目を設定します。

各項目の設定内容など詳細は75ページをお読みください。

### STEP3

設定したら、[セット] ボタンをクリックします。

## 設定項目について

### ■シーケンス方式

シーケンス映像の表示方法を設定します。

1画：1画面でシーケンス表示します。

4画：4画面でシーケンス表示します。

### ■1画ライブシーケンス設定

1画面でシーケンス表示をする場合のシーケンス動作を設定します。

[設定へ] ボタンをクリックすると、以下の画面が表示されます。以下の各項目を設定します。設定したら、[セット] ボタンをクリックし、右上の [×] ボタンをクリックして画面を閉じます。



#### 【画面】

各ステップごとに、表示するカメラ映像（CAM1～16）を選択します。

#### 【プリセットポジション】

カメラのプリセットポジション（--、1～64）を選択します。--を選択すると、プリセットポジションへの移動を行いません。

#### 【間隔】

次のシーケンスステップに切り換わるまでの時間を、1 s～30 sの間で1秒単位で設定します。



- ネットワークの状態により「間隔」で設定した時間でシーケンスが切り換わらない場合があります。

### ■4画ライブシーケンス設定

4画面でシーケンス表示をする場合のシーケンス動作を設定します。

[設定へ] ボタンをクリックすると、以下の画面が表示されます。以下の各項目を設定します。設定したら、[セット] ボタンをクリックし、右上の [×] ボタンをクリックして画面を閉じます。

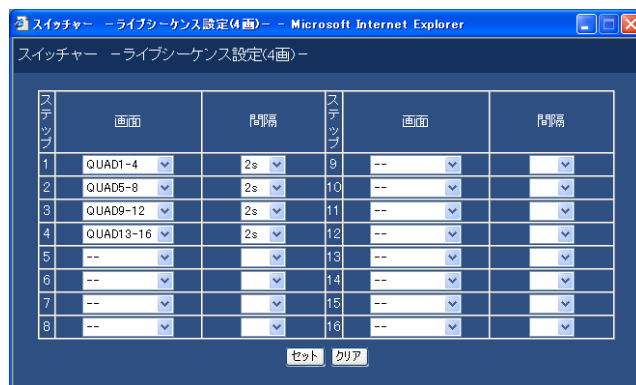

#### 【画面】

各ステップごとに、表示するカメラ映像を以下から選択します。

- : スキップします。
- QUAD1-4 : 1～4CHのカメラ映像を4画面表示します。
- QUAD5-8 : 5～8CHのカメラ映像を4画面表示します。
- QUAD9-12 : 9～12CHのカメラ映像を4画面表示します。
- QUAD13-16 : 13～16CHのカメラ映像を4画面表示します。

#### 【間隔】

次のシーケンスステップに切り換わるまでの時間を、1 s～30 sの間で1秒単位で設定します。



- ネットワークの状態により「間隔」で設定した時間でシーケンスが切り換わらない場合があります。

## 表示に関する設定 [表示]

本機に接続しているモニター1、2の表示に関する設定を行います。

### モニター共通の設定を行う [共通設定]

カメラタイトルの設定や日時表示の表示位置の設定など、モニター1、2共通の表示に関する設定を行います。

#### 画面1

詳細設定の「表示」ボタンをクリックし、表示メニューのサブメニューを表示したところから操作します。（P.16ページ）

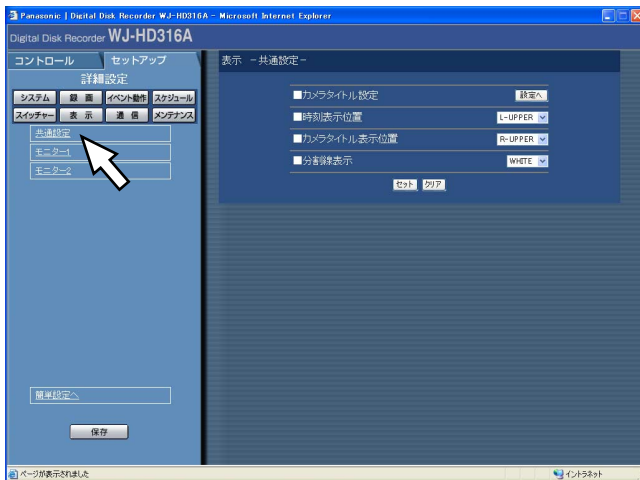

#### STEP1

「共通設定」をクリックします。

#### 画面2

「共通設定」画面が表示されます。

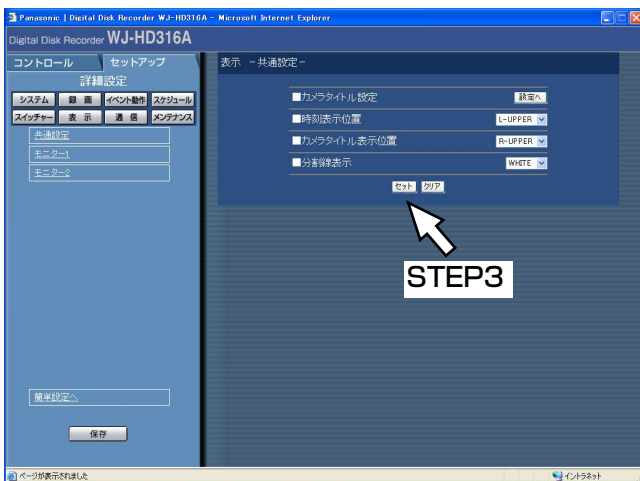

#### STEP2

各項目を設定します。

各項目の設定内容など詳細は77ページをお読みください。

#### STEP3

設定したら、「セット」ボタンをクリックします。

## 設定項目について

### ■カメラタイトル設定

カメラタイトルを設定します。

[設定へ] ボタンをクリックすると、以下の画面が表示されます。以下の各項目を設定します。

設定したら、[セット] ボタンをクリックし、右上の [×] ボタンをクリックして画面を閉じます。

カメラID	項目	値
CAM1	表示	1
	埋め込み	1
CAM2	表示	2
	埋め込み	2
CAM3	表示	3
	埋め込み	3
CAM4	表示	4
	埋め込み	4
CAM5	表示	5
	埋め込み	5
CAM6	表示	6
	埋め込み	6
CAM7	表示	7
	埋め込み	7
CAM8	表示	8
	埋め込み	8
CAM9	表示	9
	埋め込み	9
CAM10	表示	10
	埋め込み	10
CAM11	表示	11
	埋め込み	11
CAM12	表示	12
	埋め込み	12
CAM13	表示	13
	埋め込み	13
CAM14	表示	14
	埋め込み	14
CAM15	表示	15
	埋め込み	15
CAM16	表示	16
	埋め込み	16

### 【表示】

モニター2に表示されるカメラタイトルを入力します。カメラタイトルは全角8文字または半角16文字以内で設定します。

### 【埋め込み】

モニター1に表示、およびセットアップメニュー [録画] の「録画基本設定」にある「タイトル埋め込み」を「ON」に設定 (50ページ) しているときに埋め込まれるカメラタイトルを入力します。カメラタイトルは半角16文字以内で設定します。

使用できる文字は以下のとおりです。

0 1 2 3 4 5 6 7 8 9 A B C D E F G H I J K L M  
N O P Q R S T U V W X Y Z a b c d e f g h i j k  
l m n o p q r s t u v w x y z アイウエオカキク  
ケコサシスセソタチツテトナニヌネノハ  
ヒフヘホマミムメモヤユヨラリルレロワ  
ン ` ° ラ アイウエオヤユヨ ッ ー = ? " # &  
( ) \* + , - . / : ; (スペース)

### ■時刻表示位置

時刻表示の表示位置を以下から設定します。ここでの設定はモニター1の表示位置の設定になります。また、映像の録画時、合わせて時刻表示も録画するよう設定している場合は、この設定で指定された位置に時刻表示が録画されます。時刻埋め込みについては50ページをお読みください。

L-UPPER : 画面左上に表示します。  
R-UPPER : 画面右上に表示します。  
L-LOWER : 画面左下に表示します。  
R-LOWER : 画面右下に表示します。

### ■カメラタイトル表示位置

カメラタイトルの表示位置を以下から設定します。映像の録画時、合わせてカメラタイトルも録画するよう設定している場合は、この設定で指定された位置にカメラタイトルが録画されます。カメラのタイトル埋め込みについては50ページをお読みください。

L-UPPER : 画面左上に表示します。  
R-UPPER : 画面右上に表示します。  
L-LOWER : 画面左下に表示します。  
R-LOWER : 画面右下に表示します。  
CENTER : 画面中央に表示します。

### ■分割線表示

画面に表示する分割線の色を以下から設定します。  
WHITE : 白い分割線を表示します。  
GRAY : グレーの分割線を表示します。  
BLACK : 黒の分割線を表示します。

# セットアップメニュー—詳細設定（つづき）

## モニター1の表示に関する設定を行う [モニター1]

モニター1の時刻表示、カメラタイトル表示、アラーム表示のON/OFFの設定を行います。

### 画面1

詳細設定の「表示」ボタンをクリックし、表示メニューのサブメニューを表示したところから操作します。（P.16ページ）

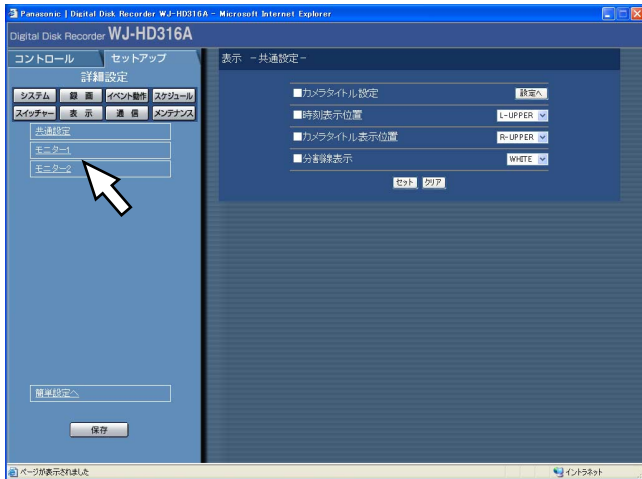

### STEP1

「モニター1」をクリックします。

### 画面2

「モニター1」画面が表示されます。

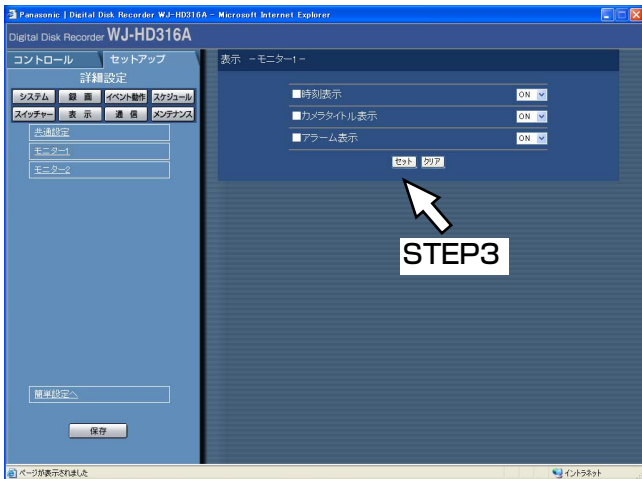

### STEP2

モニター1の表示に関する以下の設定を行います。

#### ■時刻表示

時刻を表示するかどうかをON/OFFで設定します。

#### ■カメラタイトル表示

カメラタイトルを表示するかどうかをON/OFFで設定します。

#### ■アラーム表示

イベント発生時、アラーム表示を行うかどうかをON/OFFで設定します。

### STEP3

設定したら、[セット] ボタンをクリックします。

## モニター2の表示に関する設定を行う [モニター2]

タスクバーの表示スタイル、時刻表示の表示位置、カメラタイトル表示のON/OFFなど、モニター2の表示に関する以下の設定を行います。

### 画面1

詳細設定の [表示] ボタンをクリックし、表示メニューのサブメニューを表示したところから操作します。(P.16ページ)

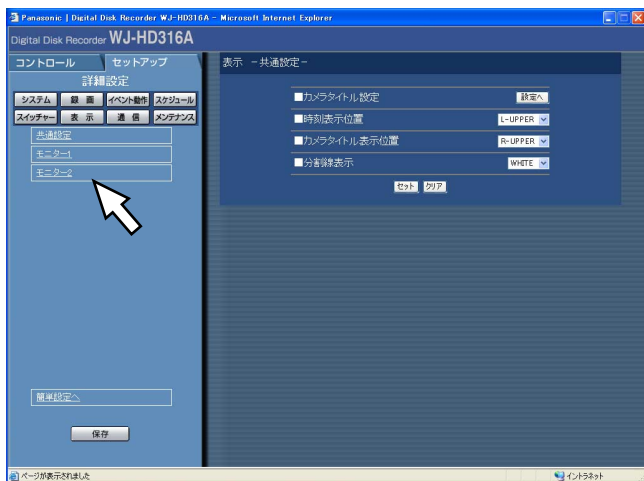

### STEP1

「モニター2」をクリックします。

### 画面2

「モニター2」画面が表示されます。

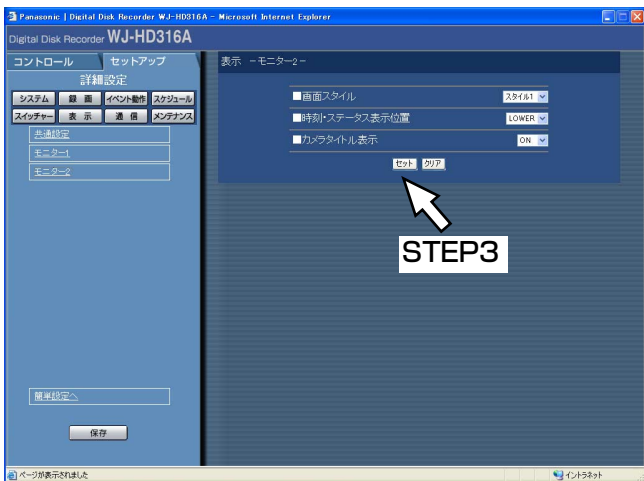

### STEP2

モニター2の表示に関する以下の設定を行います。

#### ■画面スタイル

タスクバーの表示スタイルを以下から設定します。表示スタイルについては付属の取扱説明書をお読みください。  
 スタイル1 : 画面スタイルを「スタイル1」にします。  
 スタイル2 : 画面スタイルを「スタイル2」にします。  
 スタイル3 : 画面スタイルを「スタイル3」にします。

#### ■時刻・ステータス表示位置

画面スタイル表示を「スタイル1」に設定した場合の時刻・ステータスの表示位置を以下から設定します。  
 UPPER : 画面上部に表示します。  
 LOWER : 画面下部に表示します。

#### ■カメラタイトル表示

カメラタイトルを表示するかどうかをON/OFFで設定します。

### STEP3

設定したら、[セット] ボタンをクリックします。

## 他の機器との通信に関する設定 [通信]

DATAポートまたはシリアル端子にコントローラーなどの外部機器を接続する場合、接続する機器と通信プロトコルや通信速度などを一致させる必要があります。

また、本機をLANなどのネットワークに接続し、ネットワークを経由してPCから操作するときは、IPアドレスやゲートウェイアドレスなど、ネットワークに関する設定を行う必要があります。

ここでは、外部機器との通信に必要な設定を行います。

### カメラ制御の通信方式とケーブル補償を設定する [カメラ制御]

カメラCHごとにカメラ制御の通信方式を設定します。

#### 画面1

詳細設定の [通信] ボタンをクリックし、通信メニューのサブメニューを表示したところから操作します。(P.16ページ)

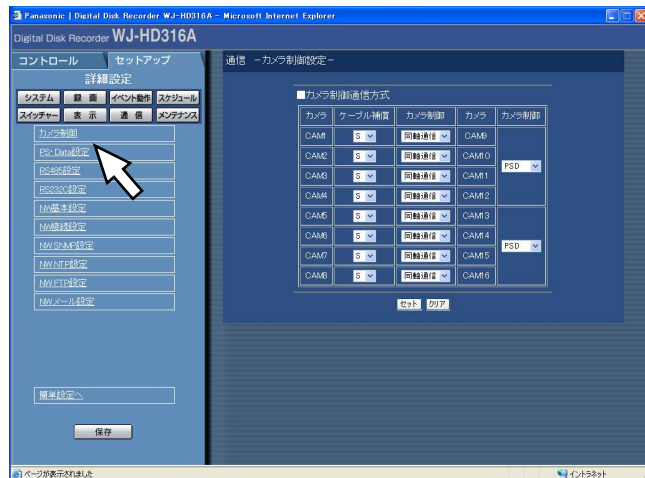

#### STEP1

「カメラ制御」をクリックします。



- 本機に接続されているカメラの種類に合わせて設定を行ってください。
- CAM9～16は4台ずつの設定になります。
- 同軸通信でカメラを制御したい場合は、映像入力端子1～8（同軸通信付）にカメラを接続してください。他のカメラCHに接続されているカメラを同軸通信で制御したい場合は、弊社の同軸通信ユニットをご使用ください。この場合、同軸通信ユニットを経由して制御するカメラのカメラCHの通信方式は「PSD」に設定してください。
- カメラ制御を行わないカメラCHは「OFF」に設定してください。



## 画面2

「カメラ制御設定」画面が表示されます。



### STEP2

[√] ボタンをクリックして、カメラCHごとにカメラ制御の通信方式を以下から設定します。

- 同軸通信 : 同軸通信でカメラ制御を行います。(CAM1～8まで設定可)
- PSD : PS・Dataでカメラ制御を行います。(CAM1～16まで設定可)
- RS485 : RS485通信でカメラ制御を行います。(CAM1～16まで設定可)
- OFF : カメラ制御を行いません (CAM1～16まで設定可)

CAM1～8ではカメラから送られてくる映像信号の伝送ロスを補正する設定を行うことができます (ケーブル補償)。ケーブルの長さに合わせて設定してください。

- S : ケーブル長が500 m未満の場合
- M : ケーブル長が500 m以上900 m未満の場合
- L : ケーブル長が900 m以上1200 m未満の場合



- ケーブルは5C-2Vのものをお使いください。
- ケーブル補償はケーブルの長さに合わせて正しく設定してください。正しく設定されていないと、カメラ映像が正しく表示/録画されない場合があります。

### STEP3

設定したら、[セット] ボタンをクリックします。

# セットアップメニューー詳細設定 (つづき)

## PS・Dataに関する設定を行う [PS・Data設定]

PS・Data に関する設定を行います。

### 画面1

詳細設定の [通信] ボタンをクリックし、通信メニューのサブメニューを表示したところから操作します。(P.16ページ)

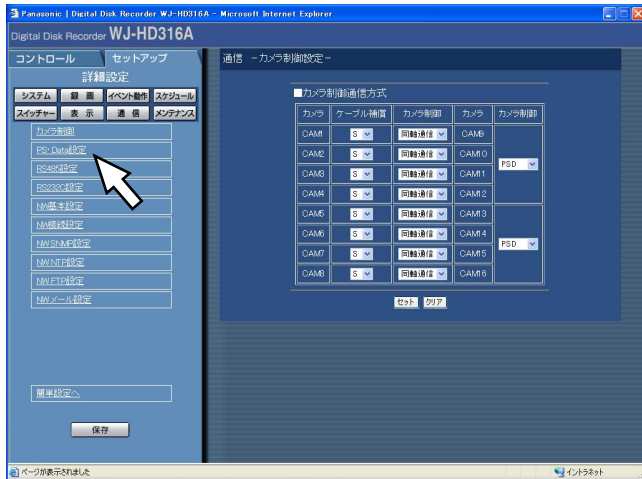

### STEP1

[PS・Data設定] をクリックします。

### 画面2

[PS・Data設定] 画面が表示されます。

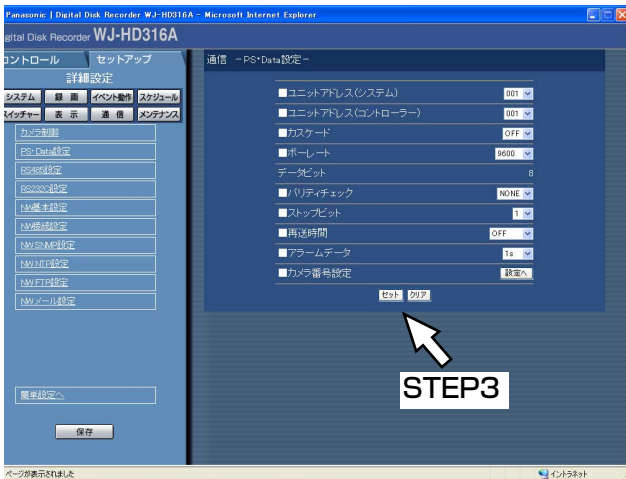

### STEP2

各項目を設定します。  
各項目の設定内容など詳細は83ページをお読みください。

### STEP3

設定したら、[セット] ボタンをクリックします。

## 設定項目について

### ■ユニットアドレス（システム）

ユニットアドレスとは、PS・Data機器ごとに設定する固有の番号です。PS・Dataに対応しているシステム機器を複数つなげて使用する場合、機器を識別するため、他の機器と重複しないように設定する必要があります。ここではシステム機器用のユニットアドレスを「001」～「099」で設定します。

### ■ユニットアドレス（コントローラー）

ユニットアドレス（コントローラー）とは、本機で接続しているPS・Data機器を制御するとき使用するユニットアドレスです。「001」～「099」で設定します。

### ■カスケード

カスケード接続を行うかどうかをON/OFFで設定します。本機を複数台使用してカスケード接続を行う場合は、ONに設定してください。

OFF : カスケード接続しません。

ON : カスケード接続します。

### ■ボーレート

接続している機器とデータをやりとりするときの通信速度を以下から設定します。

2 400 bps / 4 800 bps / 9 600 bps / 19 200 bps / 38 400 bps

### ■データビット

通信するときのデータの長さを表示します。

設定値は変更できません。

### ■パリティチェック

通信するときの伝送の誤りをチェックする方法を以下から設定します。

NONE : パリティチェックなし

EVEN : 偶数パリティ

ODD : 奇数パリティ

### ■ストップビット

ストップビットの種類を以下から設定します。

1 bit / 2 bit

### ■再送時間

データの受信が確認できなかった場合、同じデータを再送するまでの時間を以下から設定します。

OFF / 100 ms / 200 ms / 400 ms / 1 000 ms

### ■アラームデータ

イベントが発生したことを接続されているコントローラーに通知する方法を以下から設定します。

OFF : 通知しません。

0 s : イベントを検出するたびにコントローラーに通知します。

1 s / 5 s : イベント検出後、設定した時間を経過してから通知します。

### ■カメラ番号設定

PS・Data対応のコントローラーでカメラを操作するための番号をカメラCHごとに設定します。

[設定へ] ボタンをクリックすると、以下の画面が表示されます。

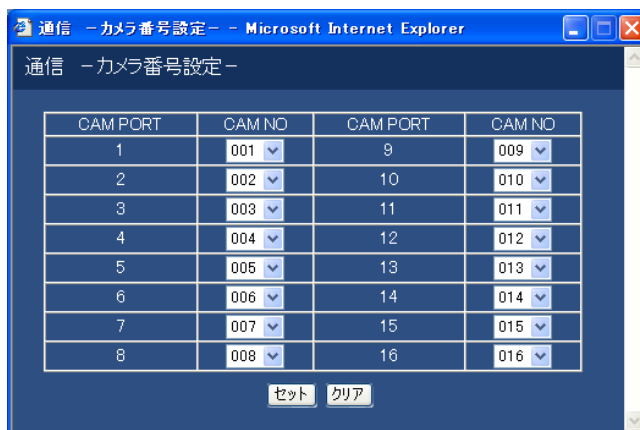

[√] ボタンをクリックして、カメラCHごとにカメラ番号 (001～255) を設定します。設定したら、[セット] ボタンをクリックし、右上の [×] ボタンをクリックして画面を閉じます。

# セットアップメニュー—詳細設定（つづき）

## RS485に関する設定を行う [RS485設定]

RS485 に関する設定を行います。

### 画面1

詳細設定の [通信] ボタンをクリックし、通信メニューのサブメニューを表示したところから操作します。(P.16ページ)

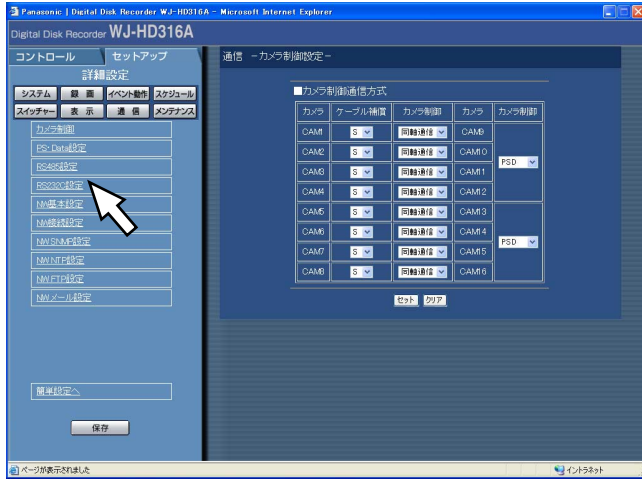

### STEP1

「RS485設定」をクリックします。

### 画面2

「RS485設定」画面が表示されます。

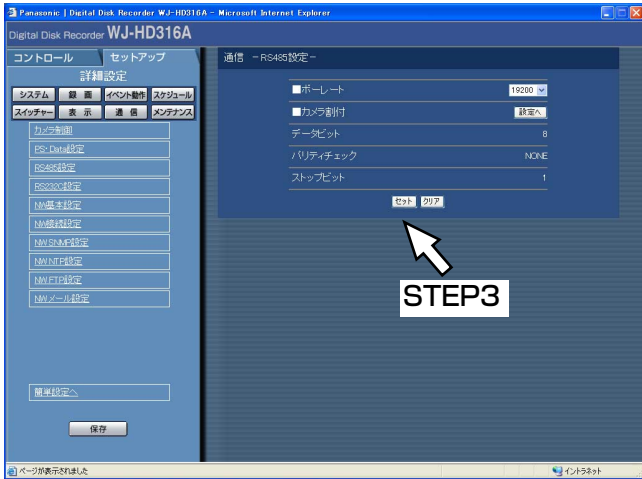

### STEP2

各項目を設定します。  
各項目の設定内容など詳細は85ページをお読みください。

### STEP3

設定したら、[セット] ボタンをクリックします。

## 設定項目について

### ■ボーレート

接続している機器とデータをやりとりするときの通信速度を以下から設定します。

4 800 bps／9 600 bps／19 200 bps

### ■カメラ割付

RS485ポート1、2にカメラCHを割り付けます。

[設定へ] ボタンをクリックすると、以下の画面が表示されます。

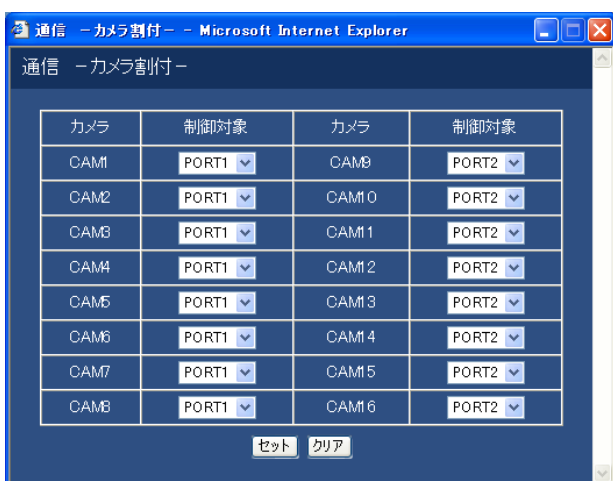

カメラCHごとに制御するポートを以下から選択します。設定したら、[セット] ボタンをクリックし、右上の [×] ボタンをクリックして画面を閉じます。

PORT1 : RS485ポート1から制御します。

PORT2 : RS485ポート2から制御します。

### ■データビット

通信するときのデータの長さを表示します。設定値は変更できません。

### ■パリティチェック

通信するときの伝送の誤りをチェックする方法を表示します。設定値は変更できません。

### ■ストップビット

ストップビットの種類を表示します。設定値は変更できません。

# セットアップメニューー詳細設定（つづき）

## シリアル（RS232C）に関する設定を行う [RS232C設定]

シリアル（RS232C）に関する以下の設定を行います。

### 画面1

詳細設定の [通信] ボタンをクリックし、通信メニューのサブメニューを表示したところから操作します。（P.16ページ）

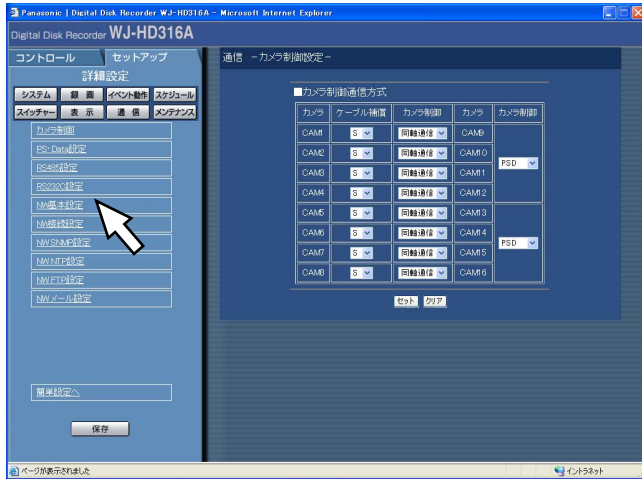

### STEP1

「RS232C設定」をクリックします。

### 画面2

「RS232C設定」画面が表示されます。

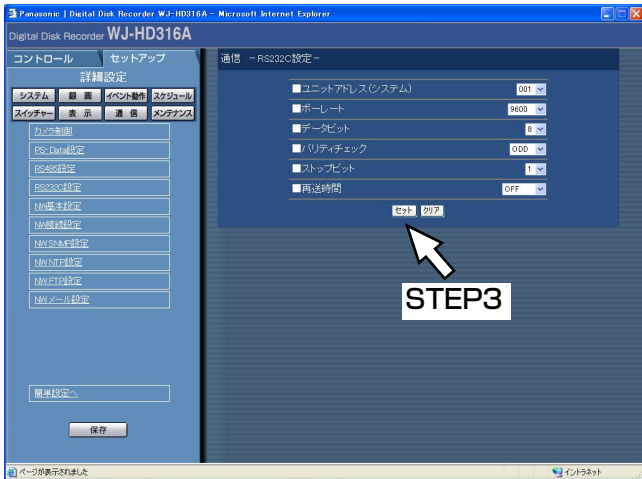

### STEP2

各項目を設定します。  
各項目の設定内容など詳細は87ページをお読みください。

### STEP3

設定したら、[セット] ボタンをクリックします。

## 設定項目について

### ■ユニットアドレス（システム）

ユニットアドレスとは、機器ごとに設定する固有の番号です。システム機器を複数つなげて使用する場合、機器を識別するため、他の機器と重複しないように設定する必要があります。ここではシステム機器用のユニットアドレスを「001」～「099」で設定します。

### ■ボーレート

接続している機器とデータをやりとりするときの通信速度を以下から設定します。

9 600 bps／19 200 bps／38 400 bps

### ■データビット

通信するときのデータの長さを以下から設定します。

7 bit／8 bit

### ■パリティチェック

通信するときの伝送の誤りをチェックする方法を以下から設定します。

NONE : パリティチェックなし

EVEN : 偶数パリティ

ODD : 奇数パリティ

### ■ストップビット

ストップビットの種類を以下から設定します。

1 bit／2 bit

### ■再送時間

データの受信が確認できなかった場合、同じデータを再送するまでの時間を以下から設定します。

OFF／100 ms／200 ms／400 ms／1 000 ms

# セットアップメニューー詳細設定（つづき）

## ネットワークに関する基本設定を行う [NW基本設定]

本機をLANなどのネットワークを経由してPCから操作する場合に必要なネットワークに関する基本設定を行います。

### 画面1

詳細設定の [通信] ボタンをクリックし、通信メニューのサブメニューを表示したところから操作します。(P.16ページ)

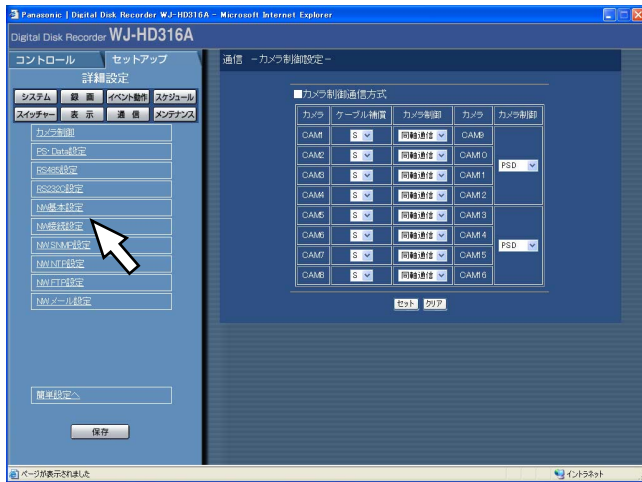

### STEP1

「NW基本設定」をクリックします。

### 画面2

「NW基本設定」画面が表示されます。



### STEP2

各項目を設定します。  
各項目の設定内容など詳細は89ページをお読みください。

### STEP3

設定したら、[セット] ボタンをクリックします。



## 設定項目について

### ■HTTPポート番号

本機が画像を配信するときに使用するHTTPポート番号を設定します。1～65535の範囲内で設定できます。通常は変更する必要はありません。



- LAN、インターネットプロバイダーのネットワーク設定によっては、HTTPポート番号を変更した際、通信ができなくなる設定になっている場合があります。この場合、各ネットワークの管理者にお問い合わせください。
- 以下のポート番号は設定できません。  
20、21、23、25、42、67、68、69、79、105、110、123、161、162、10000、10001、10002、10003、10004、10005、10006、10007

### ■ユーザー認証

PCから本機にアクセスするときにユーザー認証を行うかどうかをON/OFFで設定します。

「ON」に設定すると、PCからアクセスしたときに認証画面が表示されます。登録されているユーザー名とパスワードを入力し、正しければトップページが表示されます。



- セキュリティ確保のため、ユーザー認証を「ON」に設定することをお勧めします。

### ■ホスト認証

PCから本機にアクセスするときにIPアドレスで認証を行うかどうかをON/OFFで設定します。

「ON」に設定すると、登録されているIPアドレスのPCからのみネットワークを経由して本機を操作することができます。



- 本機の設定がユーザー認証ON、ホスト認証ONに設定されているときは、登録済みのホストから本機へのアクセスの場合、操作を行うことができます。操作できる機能は認証されたユーザーのレベル設定に従います。登録されていないホストから本機にアクセスした場合、操作を行うことはできません。

### ■通信速度

データの通信速度を設定します。

AUTO	: 自動設定します。
10-HALF	: 10 Mbps半二重
10-FULL	: 10 Mbps全二重
100-HALF	: 100 Mbps半二重
100-FULL	: 100 Mbps全二重



- 通信速度の設定を変更して保存すると、本機は再起動します。

### ■ライブ画質

ライブ映像を表示する際の画質を表示します（FQB：高画質）。設定値は変更できません。

### ■画像更新間隔

ブラウザーの映像の更新間隔を以下から設定します。  
FAST/MIDDLE/SLOW/VERY SLOW

# セットアップメニューー詳細設定（つづき）

## ネットワークの接続に関する設定を行う [NW接続設定]

本機をLANなどのネットワークを経由してPCから操作する場合に必要なネットワークの接続に関する設定を行います。

### 画面1

詳細設定の [通信] ボタンをクリックし、通信メニューのサブメニューを表示したところから操作します。(P.16ページ)

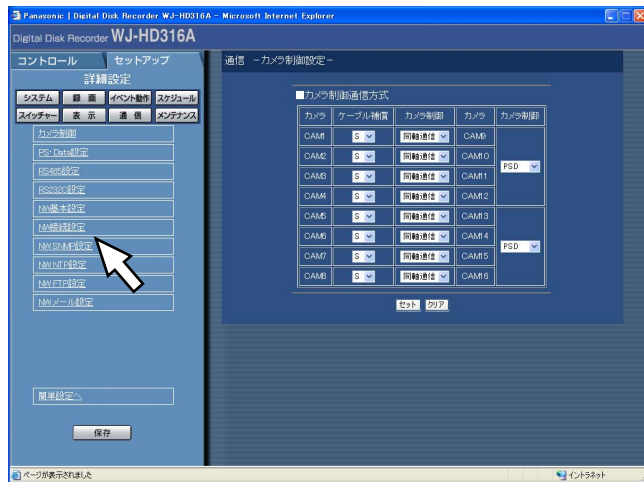

### STEP1

「NW接続設定」をクリックします。

### 画面2

「NW接続設定」画面が表示されます。

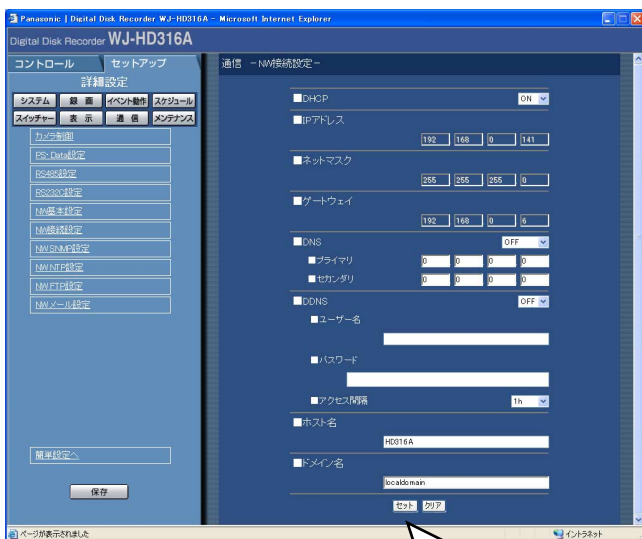

### STEP2

各項目を設定します。  
各項目の設定内容など詳細は91ページをお読みください。

### STEP3

設定したら、[セット] ボタンをクリックします。

STEP3

## 設定項目について

### ■DHCP

DHCPサーバーを使用するかどうかをON/OFFで設定します。

IPアドレス、ネットマスク、ゲートウェイアドレスをDHCPサーバーから取得する場合、「ON」に設定します。これらのアドレスを手動で入力する場合は「OFF」に設定します。

DHCPサーバーから取得したIPアドレス、ネットマスク、ゲートウェイアドレスは、それぞれの設定欄に表示されます。

### ■IPアドレス

「DHCP」の設定を「OFF」にした場合、IPアドレスを入力します。半角数字0~255で入力します。

### ■ネットマスク

「DHCP」の設定を「OFF」にした場合、本機を接続するネットワークの規則に従ってサブネットマスクを入力します。半角数字0~255で入力します。

### ■ゲートウェイ

「DHCP」の設定を「OFF」にした場合、本機を接続するネットワークの規則に従ってゲートウェイのアドレスを入力します。

### ■DNS

DNSを使用してホスト名から対応するIPアドレスを検索できるようにするときは、「MANUAL」または「AUTO」に設定します。DNSを使用しないときは「OFF」に設定します。

「AUTO」は「DHCP」の設定が「ON」の場合のみ設定できます。

「MANUAL」は「DHCP」の設定が「ON」または「OFF」どちらでも設定できます。「MANUAL」に設定した場合、「プライマリ」と「セカンダリ」にDNSサーバーのサーバーアドレスの入力が必要です。半角数字0~255で入力します。

### ■DDNS

DDNS (Dynamic Domain Name System) を使用するかどうかをON/OFFで設定します。

「ON」に設定した場合、以下を設定します。

- ユーザー名 : DDNS に登録されているユーザー名を入力します。  
 入力下表の半角英数字/記号 (& を除く) 32文字以内に入力してください。
- パスワード : ユーザー名に入力したユーザーのパスワードを入力します。  
 入力下表の半角英数字/記号 (& を除く) 32文字以内に入力してください。
- アクセス間隔 : DNSを更新する間隔を以下から選択します。  
 10 min / 30 min / 1 h / 6 h / 24 h



以下の半角英数字/記号が入力できます。  
 A B C D E F G H I J K L M N O P Q R S  
 T U V W X Y Z a b c d e f g h i j k l m n  
 o p q r s t u v w x y z 0 1 2 3 4 5 6 7  
 8 9 ! # \$ % ' ( ) \* + , - . / : ; < = > ? @ [  
 ¥ ] ^ \_ ` { | } ~

### ■ホスト名

DDNSに登録したホストアドレスを入力します。入力は半角英数字 (ハイフン(-)、ピリオド(.)含む) 255文字以内に入力してください。



- DDNSに登録したホスト名は数字のみで設定することはできません。

### ■ドメイン名

本機のドメイン名を入力します。入力は半角英数字 (ハイフン(-)、ピリオド(.)含む) 127文字以内に入力してください。



- ホスト名、ドメイン名の先頭文字は英字に入力してください。

# セットアップメニューー詳細設定（つづき）

## SNMPネットワークに関する設定を行う【NW SNMP設定】

SNMPに関する設定を行います。SNMPマネージャーと接続して、本機の状態を確認する場合などに設定します。

### 画面1

詳細設定の「通信」ボタンをクリックし、通信メニューのサブメニューを表示したところから操作します。（P.16ページ）

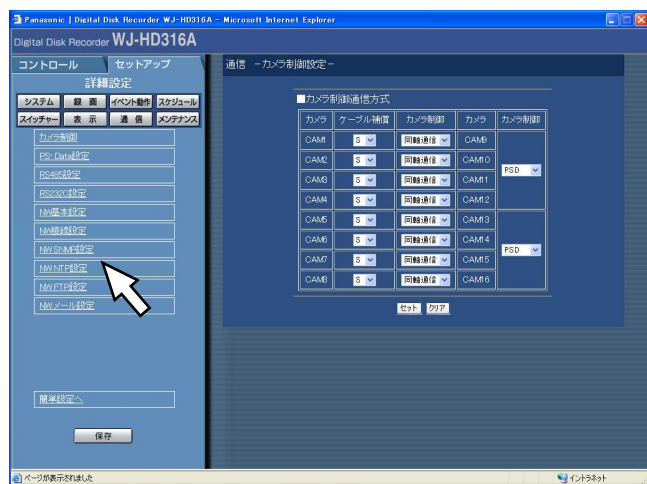

### STEP1

「NW SNMP設定」をクリックします。

### 画面2

「NW SNMP設定」画面が表示されます。

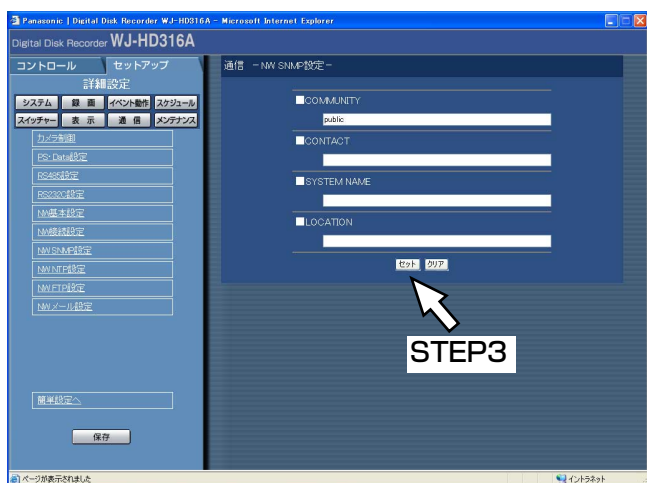

### STEP2

以下の項目を設定します。

#### ■COMMUNITY

SNMP認証に使用する名前を入力します。入力は半角英数字／記号32文字以内になしてください。

#### ■CONTACT

本機管理者の連絡先（メールアドレスなど）を入力します。入力は半角英数字／記号255文字以内になしてください。

#### ■SYSTEM NAME

本機をSNMPシステムで管理するための名前を入力します（例：No1）。入力は半角英数字／記号255文字以内になしてください。

#### ■LOCATION

本機の設置場所を入力します（例：2F）。入力は半角英数字／記号255文字以内になしてください。

### STEP3

設定したら、「セット」ボタンをクリックします。



以下の半角英数字／記号が入力できます。  
A B C D E F G H I J K L M N O P Q R S  
T U V W X Y Z a b c d e f g h i j k l m n  
o p q r s t u v w x y z 0 1 2 3 4 5 6 7  
8 9 ! # \$ % ' ( ) \* + , - . / : ; < = > ? @ [  
¥ ] ^ \_ ` { | } ~

## ネットワークの時刻合わせに関する設定を行う [NW NTP設定]

時刻設定に関する設定を行います。

### 画面1

詳細設定の [通信] ボタンをクリックし、通信メニューのサブメニューを表示したところから操作します。(P.16ページ)

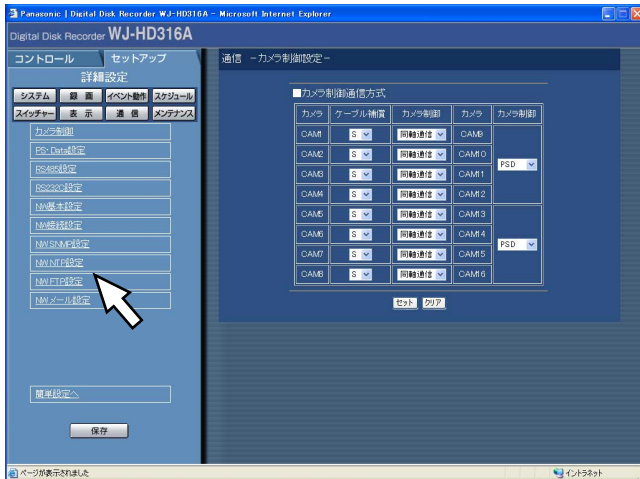

### STEP1

[NW NTP設定] をクリックします。

### 画面2

[NW NTP設定] 画面が表示されます。

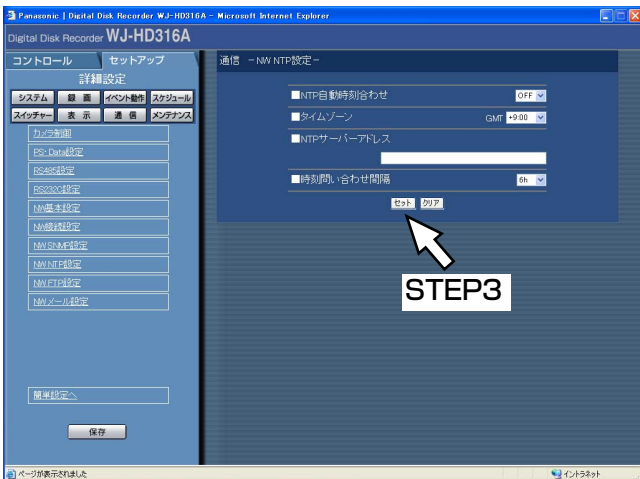

### STEP2

以下の項目を設定します。

#### ■NTP自動時刻合わせ

NTPサーバーを基準に時刻を調節するかどうかをON/OFFで設定します。

#### ■タイムゾーン

NTPサーバーを使って時刻設定を行う場合、使用の場所に応じたタイムゾーンを設定します。国内で使用する場合は、「+9:00」に設定してください。

#### ■NTPサーバーアドレス

NTPサーバーを使って時刻設定を行う場合、NTPサーバーのアドレスを入力します。入力は半角英数字（ハイフン(-)、ピリオド(.)含む) 255文字以内に入力してください。

#### ■時刻問い合わせ間隔

NTPサーバーへの時刻の問い合わせ間隔を以下から設定します。

1 h / 2 h / 6 h / 12 h / 24 h

### STEP3

設定したら、[セット] ボタンをクリックします。



- 「NTP自動時刻合わせ」はNTPサーバーから±5秒以上、本機の時刻がずれていた場合に行われます。
- 緊急録画中、イベント録画中は、「NTP自動時刻合わせ」は動作しません。

# セットアップメニュー—詳細設定 (つづき)

## FTPサーバーに関する設定を行う [NW FTP設定]

FTPサーバーに関する設定を行います。

本機に接続されたカメラの映像を定期的に指定したFTPサーバーに転送するよう設定したい場合、このNW FTP設定で必要な設定を行います。

### 画面1

詳細設定の [通信] ボタンをクリックし、通信メニューのサブメニューを表示したところから操作します。(P.16ページ)

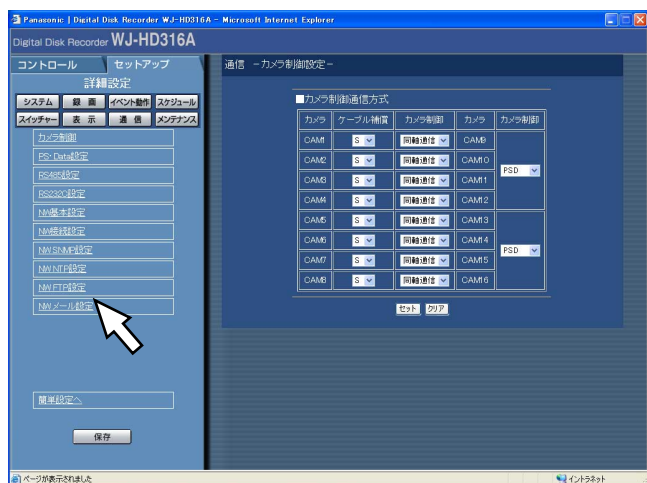

### STEP1

[NW FTP設定] をクリックします。

### 画面2

[NW FTP設定] 画面が表示されます。

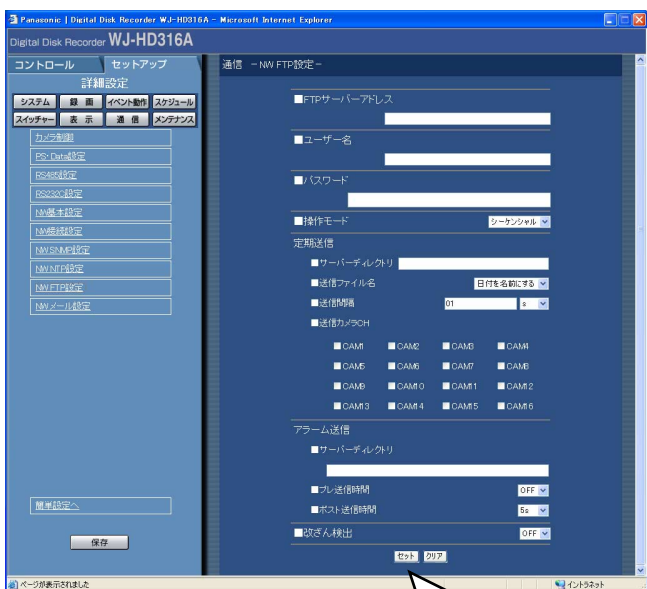

### STEP2

各項目を設定します。

各項目の設定内容など詳細は95ページをお読みください。

### STEP3

設定したら、[セット] ボタンをクリックします。



以下の半角英数字/記号が入力できます。

ABCDEFGHIJKLMNOPQRSTUVWXYZ  
vwxyz0123456789!#\$  
%&'()\*+,-./:;<=>@[¥]^\_`{|}  
~

詳細設定

## 設定項目について

### ■FTPサーバーアドレス

画像送信先となるFTPサーバーのIPアドレスまたはFTPサーバー名を入力します。FTPサーバー名は、DNS設定を「MANUAL」または「AUTO」にしたときのみ使用できます。入力は半角英数字（ハイフン(-)、ピリオド(.)含む）255文字以内になしてください。

### ■ユーザー名

FTPサーバーにアクセスするためのユーザー名(ログイン名)を入力します。入力は94ページの半角英数字／記号（&を除く）32文字以内になしてください。

### ■パスワード

FTPサーバーに画像を送信するときのパスワードを設定します。入力は94ページの半角英数字／記号（&を除く）32文字以内になしてください。画面上は「\*」で表示されます。

### ■操作モード

FTPサーバーに画像を送信するときのモードを選択します。「シーケンシャル」で送信できないときは「パッシブ」に変更してください。

### 「定期送信」

録画映像を定期的に送信する場合に以下の項目を設定します。録画映像をFTPサーバーへ送信する／しないの設定はタイムテーブル（☞68ページ）で行います。

### ■サーバーディレクトリ

送信先のディレクトリを入力します。入力は94ページの半角英数字／記号（& \* : < > ? ¥ | ~ を除く）32文字以内になしてください。

### ■送信ファイル名

映像送信時のファイル名の規則を設定します。「日付を名前にする」または「番号を名前にする」のどちらかを選択します。

### ■送信間隔

定期送信する間隔を入力します。数字の入力は半角数字1～1440になしてください。単位は「s」（秒）または「min」（分）を選択します。

### ■送信カメラCH

定期的に映像を送信するカメラCHを選択します。

チェックしたカメラの映像がFTPサーバーに送信されます。

### 「アラーム送信」

イベント発生時にアラーム発生場所の映像を送信するよう設定する場合に以下の項目を設定します。アラーム発生場所の映像をFTPサーバーへ送信する／しないの設定は、イベントPROG（☞64ページ）で行います。

### ■サーバーディレクトリ

送信先のディレクトリを入力します。入力は94ページの半角英数字／記号（& \* : < > ? ¥ | ~ を除く）32文字以内になしてください。

### ■プレ送信時間

送信するプレ録画映像の時間を以下から設定します。OFF／1 s～10 s（1秒単位に設定可）



- イベント・プレ録画が行われていない場合は、プレ録画映像が送信されません。プレ録画映像を送信したい場合は、イベント・プレ録画を行う設定になしてください。イベント・プレ録画の設定については62ページをお読みください。

### ■ポスト送信時間

ポスト録画映像の送信時間を以下から設定します。OFF／1 s～10 s（1秒単位に設定可）



緊急録画で記録した映像をFTPサーバーへ送信することができます。FTPサーバーへ送信されるカメラCHと映像、映像の送信先は次のとおりです。

- 送信されるカメラCH：緊急録画が行われたカメラCH
- 送信される記録映像：緊急録画開始から「ポスト送信時間\*」で設定された時間分の記録映像
- 映像の送信先：「FTPサーバーアドレス\*」で設定されたFTPサーバーの「アラーム送信\*」－「サーバーディレクトリ\*」で設定されたディレクトリ

### ■改ざん検出

アラーム送信の際、ビューワーソフトで改ざん検出するためのデータを付けるかどうかをON/OFFで設定します。

# セットアップメニューー詳細設定 (つづき)

## メール通知に関する設定を行う [NW メール設定]

アラームメール送信 (☎66ページ) / 障害メール通知 (☎68ページ) / エラーメール通知 (☎69ページ) 機能を使用するための設定を行います。

### 画面1

詳細設定の [通信] ボタンをクリックし、通信メニューのサブメニューを表示したところから操作します。(☎16ページ)

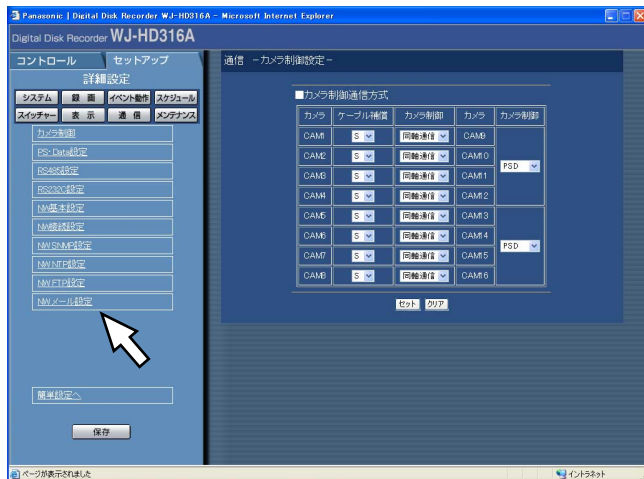

### STEP1

「NW メール設定」をクリックします。

### 画面2

「NW メール設定」画面が表示されます。

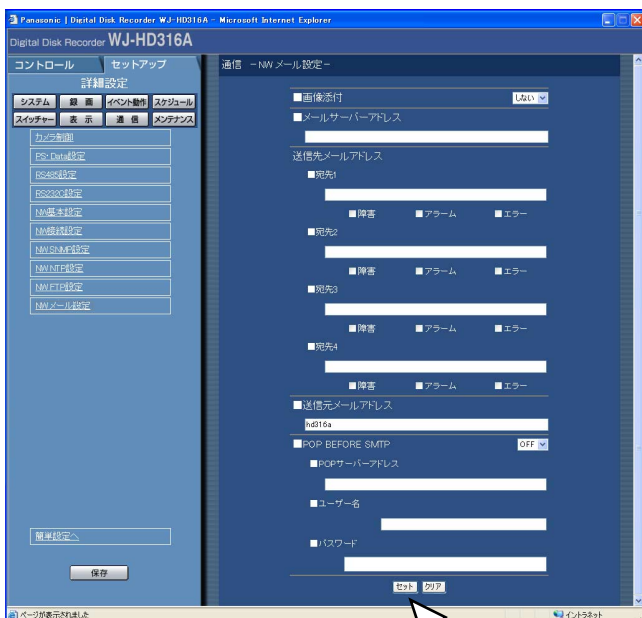

### STEP2

各項目を設定します。  
各項目の設定内容など詳細は97ページをお読みください。

### STEP3

設定したら、[セット] ボタンをクリックします。

STEP3

詳細設定



## 設定項目について

### ■画像添付

イベント発生時の映像を電子メールに添付するかどうかを「する」／「しない」で設定します。



- 電子メールに添付した画像ファイル（拡張子G01）はビューワソフトを使用して画像の表示を行うことができます。ビューワソフトの操作方法については、取扱説明書ネットワーク操作編（PDFファイル）をお読みください。

### ■メールサーバーアドレス

電子メールを送信するSMTPサーバーのIPアドレスまたはSMTPサーバー名を入力します。SMTPサーバー名は、DNS設定を「MANUAL」または「AUTO」にしたときのみ使用できます。入力は半角英数字（ハイフン(-)、ピリオド(.)含む）255文字以内に入力してください。

### ■送信先メールアドレス

アラームメール（☎105ページ）、障害メール（☎107ページ）、エラーメール（☎108ページ）の送信先メールアドレスを設定します。宛先1～4にチェックを入れ、メールアドレスを入力します。入力は半角英数字（ハイフン(-)、ピリオド(.)、@、\_を含む）255文字以内に入力してください。

送信先として4件まで設定できます。

また、送信したいメール種別（障害／アラーム／エラー）にチェックを入れます。

### ■送信元メールアドレス

送信元メールアドレスを入力します。入力したアドレスがメール受信者のFrom（差出人）欄に表示されます。入力は半角英数字（ハイフン(-)、ピリオド(.)、@、\_を含む）127文字以内に入力してください。

### ■POP BEFORE SMTP

電子メールを送信する前に、メールを受信するPOPサーバーの認証を行うかどうかをON／OFFで設定します。「ON」に設定した場合、以下の項目を設定します。

### ■POPサーバーアドレス

電子メールを受信するSMTPサーバーのIPアドレスまたはPOPサーバー名を入力します。入力は半角英数字（ハイフン(-)、ピリオド(.)含む）255文字以内に入力してください。

### ■ユーザー名

POPサーバーにアクセスするためのユーザー名(ログイン名)を入力します。入力は下表の半角英数字／記号（&を除く）32文字以内に入力してください。

### ■パスワード

POPサーバーにアクセスするためのパスワードを設定します。入力は下表の半角英数字／記号（&を除く）32文字以内に入力してください。画面上は「\*」または「・」で表示されます。



以下の半角英数字／記号が入力できます。

A B C D E F G H I J K L M N O P Q R S  
T U V W X Y Z a b c d e f g h i j k l m n  
o p q r s t u v w x y z 0 1 2 3 4 5 6 7  
8 9 ! # \$ % & ' ( ) \* + , - . / : ; < = > ?  
@ [ \ ] ^ \_ ` { | } ~

## メンテナンスに関する設定 [メンテナンス]

HDDに関する設定を行います。カメラCHごとの録画レートや画質を確認することもできます。

### カメラCHごとの録画レート／画質を確認する [録画レート一覧]

カメラCHごとに各録画モードの録画レートを一覧で表示します。

#### 画面1

詳細設定の [メンテナンス] ボタンをクリックし、メンテナンスメニューのサブメニューを表示したところから操作します。(P.16ページ)

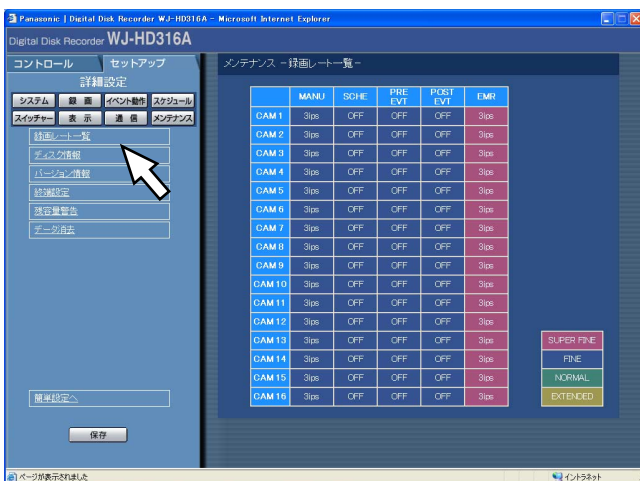

#### STEP1

「録画レート一覧」をクリックします。

#### 画面2

「録画レート一覧」画面が表示されます。

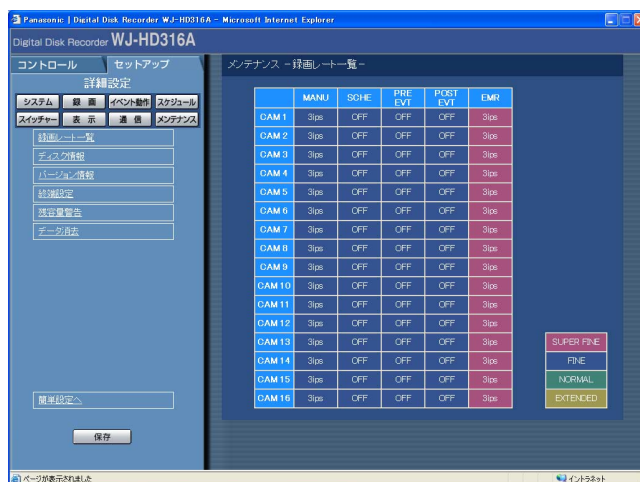

#### STEP2

カメラCHごとに各録画モード（以下）の録画レートが表示されます。表中の数字は現在の録画レート（ips）を表示しています。

- MANU : マニュアル録画
- SCHE : スケジュール録画
- PRE EVT : イベント・プレ録画
- POST EVT : イベント・ポスト録画
- EMR : 緊急録画

- SUPER FINE : 最高画質 (SFA/SFB)
- FINE : 高画質 (FQA/FQB)
- NORMAL : 標準画質 (NQA/NQB)
- EXTENDED : 低画質 (EXA/EXB)

- \*\*Aは、動きの少ない映像に適しています。
- \*\*Bは、動きの多い映像に適しています。

## ディスクの残容量を確認する [ディスク情報]

本機の内蔵HDD（通常録画領域、イベント録画領域、コピー領域）や増設ユニット（EXT1～7）、コピー1端子、コピー2端子に接続しているDVD-RAMディスク、CD-Rディスク、DVD-Rディスクの容量と残容量を表示します。本機の内蔵HDDについて詳しくは、取扱説明書ネットワーク操作編（PDFファイル）をお読みください。また、HDDの警告を行う稼働時間（アワーメーター）の設定もこのメニューで行います。

### 画面1

[セットアップ] タブの [メンテナンス] ボタンをクリックし、メンテナンスメニューのサブメニューを表示したところから操作します。（16ページ）

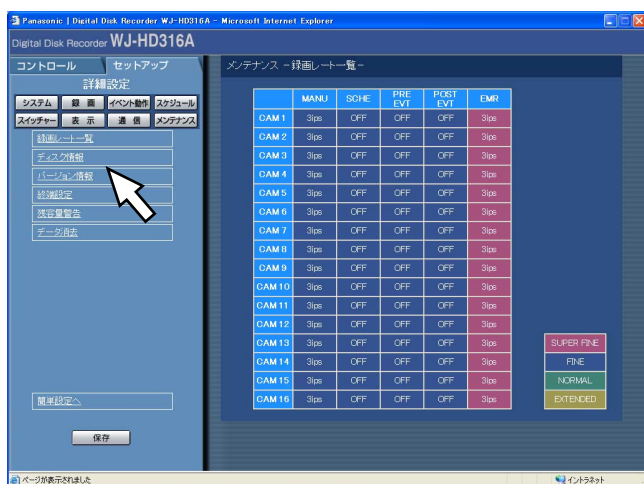

### STEP1

「ディスク情報」をクリックします。

### 画面2

「ディスク情報」画面が表示されます。



### STEP2

各HDDの容量と各領域の残容量が表示されます。



- ここで表示されるHDDの容量は、データを管理するために必要な容量を除いています。このため、HDDの容量は少なく表示されます。

また、以下の設定も行えます。

#### ■アワーメーター警告設定

HDDの警告を行う時間を以下から設定します。  
10 000 h / 20 000 h / 30 000 h

### STEP3

設定したら、[セット] ボタンをクリックします。

STEP3

# セットアップメニュー—詳細設定 (つづき)

## バージョン情報を確認する [バージョン情報]

ソフトウェア、ハードウェアのバージョン情報、MACアドレスを表示します。

### 画面1

詳細設定の [メンテナンス] ボタンをクリックし、メンテナンスメニューのサブメニューを表示したところから操作します。(P.16ページ)

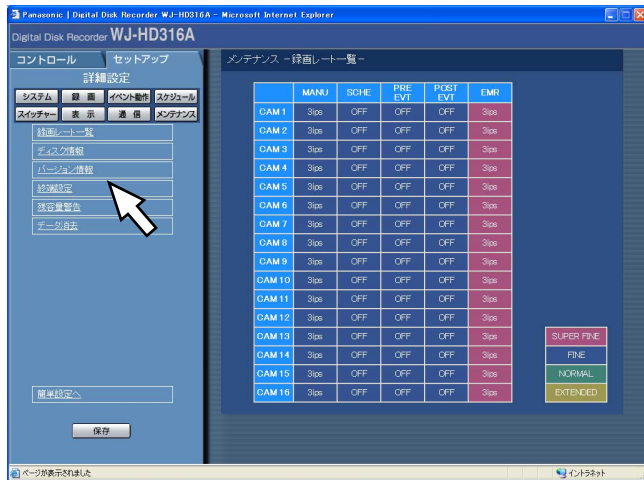

### STEP1

「バージョン情報」をクリックします。

### 画面2

「バージョン情報」画面が表示されます。

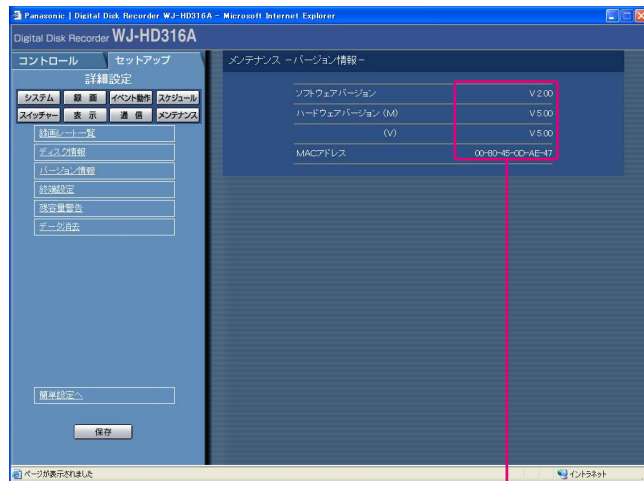

### STEP2

ソフトウェア、ハードウェアのバージョン情報、MACアドレスが表示されます。

表示例

## ディスクの残容量がなくなったときの動作を設定する [終端設定]

本機の内蔵HDD（通常録画領域、イベント録画領域、コピー領域）やコピー1、2端子に接続した外部記憶装置のDVD-RAMディスク、CD-Rディスク、DVD-Rディスクの残容量がなくなったときの動作（上書きする／しない）を設定します。

### 画面1

詳細設定の [メンテナンス] ボタンをクリックし、メンテナンスメニューのサブメニューを表示したところから操作します。(P.16ページ)

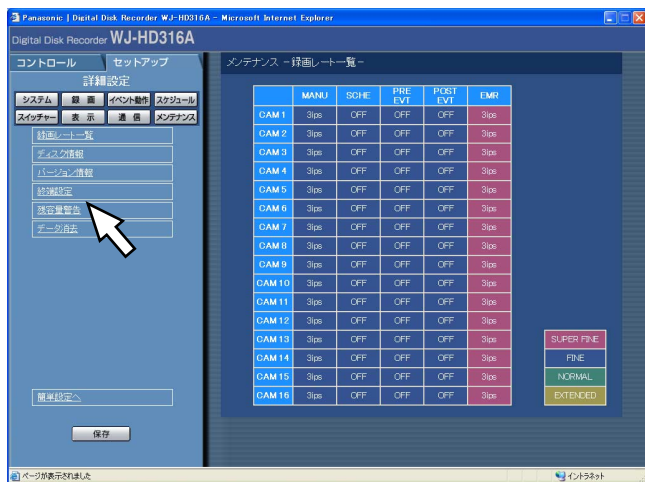

### STEP1

「終端設定」をクリックします。

### 画面2

「終端設定」画面が表示されます。

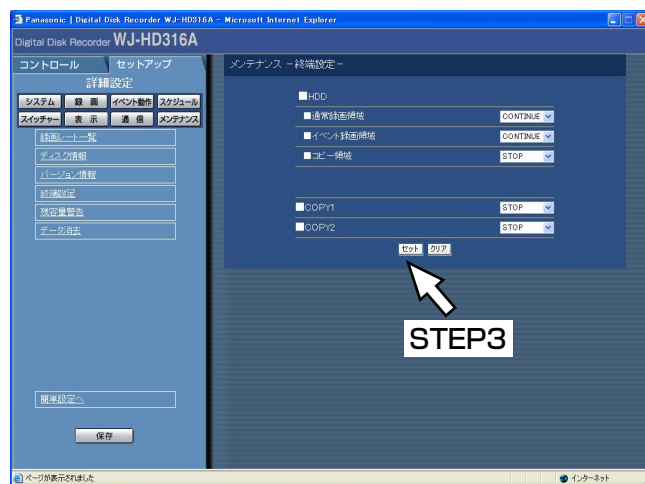

### STEP2

[✓] ボタンをクリックして、各領域や外部記憶装置の残容量がなくなったときの動作を以下のどちらかに設定します。

CONTINUE : 残容量がなくなると、データの古い順に上書きして新しいデータを保存します。

STOP : 残容量がなくなると、録画／コピーを中止します。

### STEP3

設定したら、[セット] ボタンをクリックします。



- CD-Rディスク、DVD-Rディスクを使用しているとき、終端設定が「CONTINUE」に設定されていても、ディスクの残容量がなくなると、コピーを中止します。
- 「CONTINUE」で上書き録画中に「STOP」に設定を変更すると、最も古い1時間分の録画映像が消去されます。消去された録画映像は、「CONTINUE」に戻しても復元しません。

# セットアップメニュー—詳細設定（つづき）

## ディスクの残容量警告動作を設定する [残容量警告]

本機の内蔵HDD（通常録画領域、イベント録画領域、コピー領域）やコピー1、2端子に接続した外部記憶装置のDVD-RAMディスク、CD-Rディスク、DVD-Rディスクの残容量が設定値に達すると、警告動作を行うよう設定します。



- 「終端設定」を「CONTINUE」に設定している場合（☞101ページ）、警告動作は行いません。

### 画面1

詳細設定の [メンテナンス] ボタンをクリックし、メンテナンスメニューのサブメニューを表示したところから操作します。（☞16ページ）

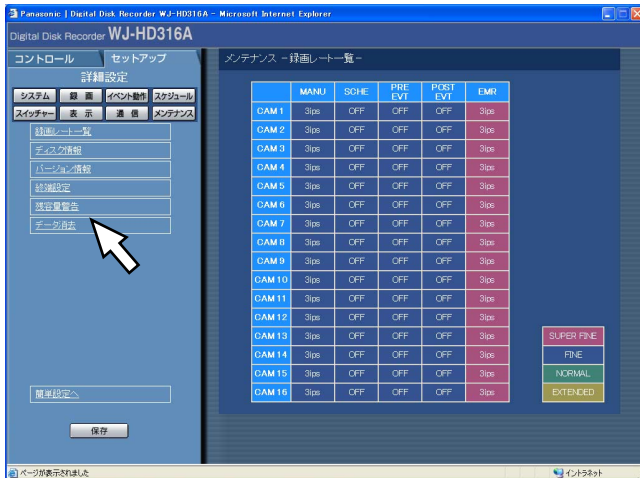

### STEP1

「残容量警告」をクリックします。

### 画面2

「残容量警告」画面が表示されます。

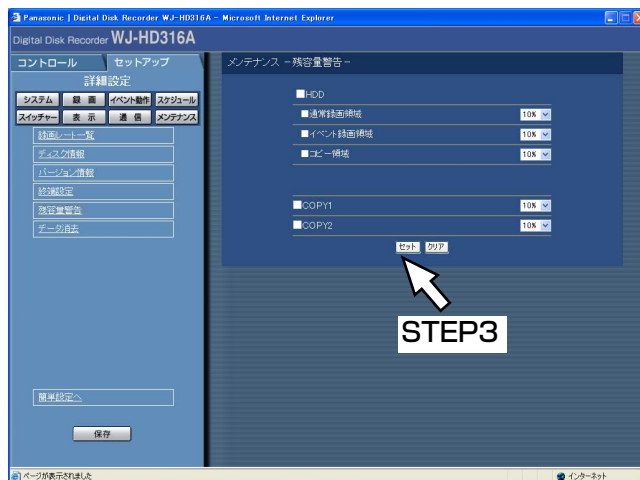

### STEP2

[√] ボタンをクリックして、各領域や外部記憶装置の警告動作を行う設定値を設定します。設定値は1%～10%まで1%単位で設定できます。また「OFF」に設定すると、警告動作を行いません。

### STEP3

設定したら、[セット] ボタンをクリックします。

詳細設定

## HDD内の映像データを消去する [データ消去]

本機の内蔵HDD内の映像データを消去します。

消去の方法には、自動消去と手動消去の2種類があります。

DVD-RAMディスクの初期化（フォーマット）もこのメニューで行います。

### 画面1

[セットアップ] タブの [メンテナンス] ボタンをクリックし、メンテナンスメニューのサブメニューを表示したところから操作します。(P.16ページ)

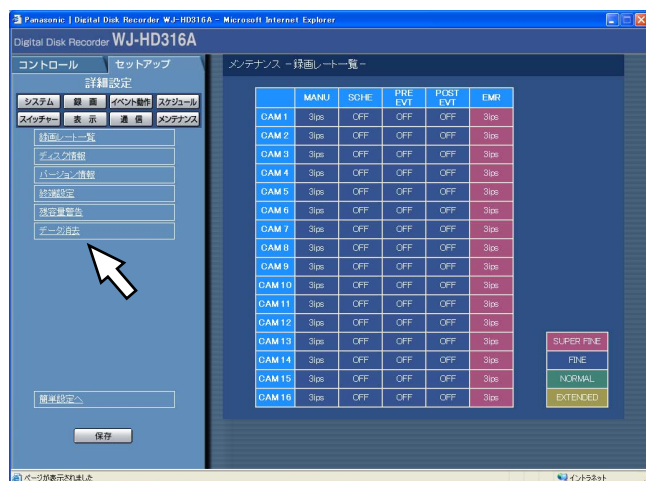

### STEP 1

「データ消去」をクリックします。

### 画面2

「データ消去」画面が表示されます。

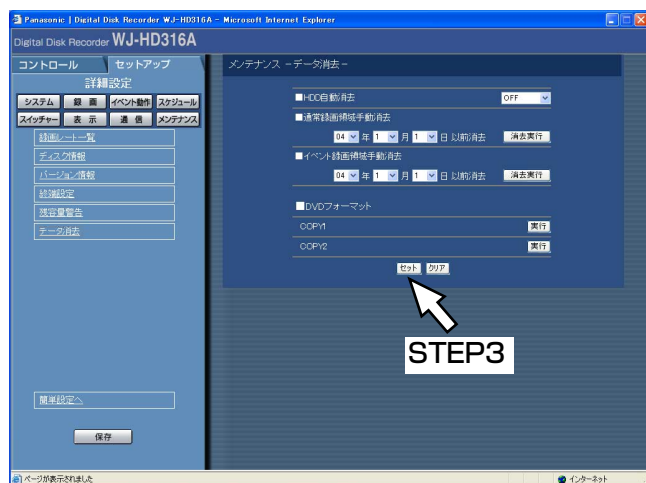

### STEP 2

以下のいずれかの方法で消去を行います。

#### ■HDD自動消去

記録されてから設定した日数が経過すると、自動的に映像データを消去するよう設定します。

設定できる日数は以下のとおりです。OFF に設定すると、自動消去を行いません。

OFF / 1DAY / 2DAYS / 3DAYS / 4DAYS / 5DAYS / 6DAYS / 7DAYS / 8DAYS / 9DAYS / 10DAYS / 14DAYS / 30DAYS / 45DAYS / 60DAYS / 90DAYS / 120DAYS / 150DAYS / 180DAYS

#### ■通常録画領域手動消去

日付を設定し、設定した日付の前日までにHDDの通常録画領域に記録された映像データを消去します。[√] ボタンをクリックして日付を設定したら、[消去実行] ボタンをクリックします。

(次ページへつづく)

## セットアップメニュー—詳細設定（つづき）

### ■イベント録画領域手動消去

日付を設定し、設定した日付の前日までにHDDのイベント録画領域に記録された映像データを消去します。[√] ボタンをクリックして日付を設定したら、[消去実行] ボタンをクリックします。

また、DVDフォーマット（初期化）も行えます。

### ■DVDフォーマット

コピー1、2端子に接続したDVD-RAMディスクを初期化します。フォーマットしたいDVD-RAMディスクが接続されている端子の[実行] ボタンをクリックすると、確認画面がポップアップ表示されます。[OK] ボタンをクリックすると、フォーマットが開始されます。フォーマット実行中の画面が表示されたら、[OK] ボタンをクリックすると、フォーマット実行中の画面が閉じ、「データ消去」画面に戻ります。

### STEP3

操作が終了したら、[セット] ボタンをクリックします。



- 「HDD自動消去」を設定しても、HDDコピー領域に記録された映像データは消去されません。
- 「HDD自動消去」は0:05:00に実行されます。また、「1DAY」に設定した場合の動作例は以下のとおりです。

録画開始日時	自動消去される日時
04.8.4 0:00:00	04.8.5 0:05:00
04.8.3 23:55:00	04.8.4 0:05:00
04.8.3 23:50:00	04.8.4 0:05:00



# メール通知について

## アラームメールについて

アラームメールには以下のように本機内に保存されたアラーム映像へのリンクアドレスが表示されます。

アラームメールの内容：

HD316A (192.168.0.250) でアラームが発生しました。  
発生日時：xxxx-xx-xx xx:xx:xx (例2004-1-1 12:00:00)  
アラーム要因：アラーム内容とカメラCHまたはアラーム番号を表示 (例：VMD 5CH)  
アラーム画像ファイル名：電子メールに添付されているファイル名  
URL：HTTP://192.168.0.250/

## アラームメールの内容をカスタマイズする

イベントの発生とその日時をお知らせするアラームメールの内容はカスタマイズすることができます。以下の手順で操作してください。

### STEP1

メール本文をテキストエディタで作成し、テキスト形式で保存します。  
表示させたい項目（イベント発生日時やアラーム要因、ホストアドレスなど）によって、入力する文字が異なります。メール内容を作成する際、次ページの置換文字一覧を参考にしてください。ファイル名は「almmail.tpl」にして保存します。

### STEP2

FTPソフトを起動し、本機のIPアドレスを入力して本機に接続します。  
ユーザー名、パスワードは以下のように設定します。  
ユーザー名：ADMIN  
パスワード：セットアップメニューで設定したADMINパスワード（初期値：12345）  
ユーザー名、パスワードの設定についてはシステムの管理者にご確認ください。

### STEP3

作成したファイル（almmail.tpl）をテキスト形式で転送します。  
転送先は、/user/HD300/HTML\_FILESです。

# メール通知について（つづき）

## 置換文字一覧

表示させたい項目	入力文字	表示形式／表示例
アラーム発生年（4桁）	%#05000000	西暦4桁表示（2003～2099）
アラーム発生月（数字）	%#05000100	最大2桁表示（1～12）
アラーム発生月（文字）	%#05000200	英語の頭3文字表示（Jan、Feb、.....Dec）
アラーム発生日	%#05000300	最大2桁表示（1～31）
アラーム発生時間	%#05000400	24時間表示（15：00：00）
送信者メールアドレス	%#05000500	
HD316Aのホスト名	%#05000600	
HD316AのIPアドレス	%#05000700	192.168.0.250
アラーム要因	%#05000800	端子：Terminal VMD：VMD コマンド：Command ビデオロス：VideoLoss 緊急録画：Emergency
アラーム番号	%#05000900	数字2桁（1～16）+ CH
アラーム画像ファイル名	%#05001000	xx_ALMyyyynnddhhmmss.G04 ファイルが存在しない場合は空白 xx：カメラCH番号 yyyyynndd：イベント発生日付 hhmmss：イベント発生時、分、秒
URL	%#05001100	ホスト名.ドメイン名：HTTPポート番号/ ●ホスト名、ドメイン名が設定されているとき （DDNS OFF時） ●DDNSでホスト名、ドメイン名が正常に取得でき ているとき（DDNS ON時） IPアドレス：HTTPポート番号/ ●ホスト名、ドメイン名が設定されていないとき （DDNS OFF時） ●DDNSでホスト名、ドメイン名が正常に取得でき ていないとき（DDNS ON時） ただし、HTTPポート番号が80に設定されているときは 「：HTTPポート番号」が省略されます。

# 障害メールについて

本機に障害が発生すると、あらかじめ登録したメールアドレスに以下の内容の電子メール（障害メール）を送信し、障害発生を通知します。

```
HD316A(192.168.0.250) 状態通知
日時：2004-1-1 12:00:00
状態：障害の内容を表示（例：THERMAL ERROR）
```

表示	説明
日時	障害が発生した日時をあらわします。
状態	以下の障害の内容をあらわします。 温度異常 : THERMAL ERROR 改ざん検出 : ALTERED HDDライトエラー検出 : DISK ERROR XX XXはディスク番号（通し番号） HDDスマート警告 : DISK WARNING XX XXはディスク番号（通し番号） HDD残容量警告 <sup>*1</sup> : <FULL以外> HDD-NORMAL CAPACITY REMAINS **% HDD-EVENT CAPACITY REMAINS **% **は設定値(%)～1 <FULL時> HDD-NORMAL IS FULL HDD-EVENT IS FULL HDDアワーメーター警告 : HDD HOUR METER WARNING 停電検出 : POWER LOSS 自動リンク外し : LOGICALLY REMOVED HDD XX XXはディスク番号（通し番号） ファン異常 : FAN ERROR コピーメディア異常 : MEDIUM ERROR その他の異常 : UNDEFINED ERROR HDD エラー : HDD-ERROR ミラー復旧失敗 : MIRROR RECOVERY FAILURE X Xは本体ディスク番号 RAID復旧失敗 : RAID5 RECOVERY FAILURE X-Y Xはユニット番号 Yはディスク番号

## HDD残容量警告について

残容量がセットアップ「メンテナンス」の「残容量警告」で設定した値に達したら、<FULL以外>の内容で障害メールを送信します。以降、残容量が1%減少するたびに、<FULL以外>の内容で障害メールを送信し、残容量がなくなったら、<FULL時>の内容で障害メールを1回送信します。



- 障害メールの内容はカスタマイズすることはできません。

# エラーメールについて

HDDのコピー領域、外部記憶装置（DVD-RAMドライブ／DVD-Rドライブ／CD-Rドライブ）の残容量が設定値以下、または容量がなくなったとき、あらかじめ設定したメールアドレスに以下の内容の電子メールで通知します。

HD316A(192.168.0.250) 状態通知  
日時：2004-1-1 12:00:00  
状態：エラーの内容を表示（例：HDD-COPY CAPACITY REMAINS 10%）

表示	説明
日時	発生した日時をあらわします。
状態	コピー対象ディスク残容量警告のエラーの内容をあらわします。 <FULL以外> HDD-COPY CAPACITY REMAINS **% COPY1 CAPACITY REMAINS **% COPY2 CAPACITY REMAINS **% **：設定値(%)～1 <FULL時> HDD-COPY IS FULL COPY1 IS FULL COPY2 IS FULL



- エラーメールの内容はカスタマイズすることはできません。

# 故障かな!?

修理を依頼される前に、この表で症状を確かめてください。

これらの処置をしても直らないときやわからないとき、この表以外の症状のときまたは設定・工事に関する内容のときは、お買い上げの販売店にご相談ください。

症 状	原 因 ・ 対 策	参照ページ
ブラウザからアクセスできない	▶ ● ネットワークポートに10BASE-Tまたは100BASE-Txケーブルが接続されていますか？ 接続されているか、確認してください。	—
	▶ ● ネットワークポートの接続表示ランプが点灯していますか？点灯していない場合は、LANに接続されていないか、接続先のネットワークが正常に動作していません。 接続表示ランプが点灯していることを確認してください。点灯していない場合はシステムの管理者にご確認ください。	—
	▶ ● 有効なIPアドレスが設定されていますか？ システムの管理者にご確認ください。	91
	▶ ● 間違ったIPアドレスにアクセスしていませんか？ 次の方法で接続を確認してください。 > ping “本機のIPアドレス” を実行し、本機からReplyが返ってくれば、正常に動作しています。Replyが返ってこない場合は、IP アドレス、サブネットマスクの設定を確認してください。	—
	▶ ● 設定したIPアドレスが他の機器と重複していませんか？ システムの管理者にご確認ください。	91
	▶ ● 設定したIPアドレスと設置先のネットワーク／サブネットマスクが矛盾していませんか？ 同一サブネット内に本機とクライアント（PC）が接続されている場合、本機とクライアント（PC）のIPアドレスは共通のサブネットに設定されていますか？ また、ブラウザで「プロキシサーバーを使う」設定になっていませんか？同一サブネット内の本機にアクセスする場合は、本機のアドレスを「プロキシから外す」設定にすることをおすすめします。	91

## 故障かな!? (つづき)

症 状	原 因 ・ 対 策	参照ページ
映像が更新されない	<ul style="list-style-type: none"><li>● ネットワークの混み具合などにより、映像の表示が止まる場合があります。キーボードの [F5] ボタンを押して、映像を再度取得してください。</li></ul>	-
基本操作画面を表示したときに表示された認証ウィンドウを終了できない	<ul style="list-style-type: none"><li>● 正しいユーザー名、パスワードを入力していますか？ユーザー名、パスワードを確認してください。</li></ul>	41



松下電器産業株式会社

セキュリティ本部

〒223-8639 横浜市港北区綱島東四丁目3番1号

電話 フリーダイヤル 0120-878-410