

Panasonic®

取扱説明書 設定編

ネットワークディスクレコーダー

品番 WJ-ND300 シリーズ

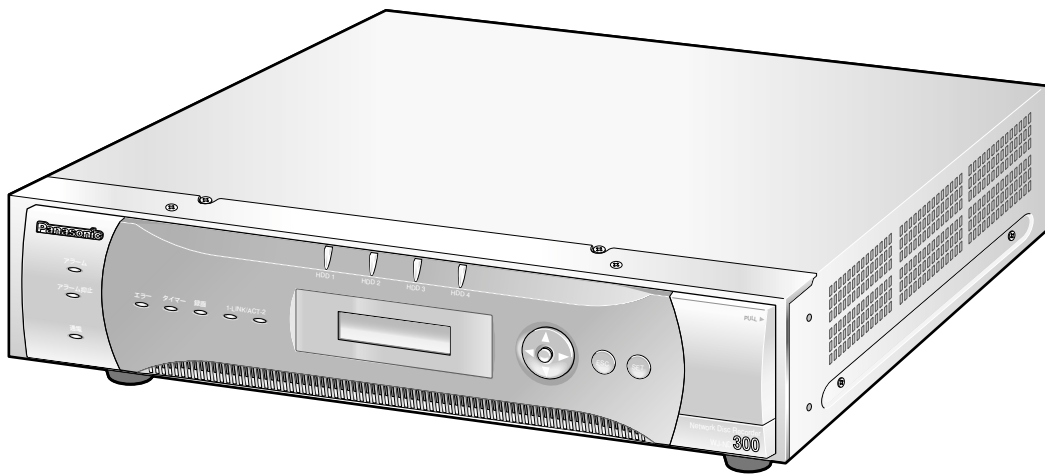

はじめに

商品概要

本機（WJ-ND300シリーズ）は、ネットワークカメラで監視している画像を録画・再生するネットワークディスクレコーダーです。

本機は、ビデオテープの代わりにパーソナルコンピューター（以下、PC）などに使用されている記録装置であるハードディスクドライブ（以下、HDD）を内蔵した録画機器です。ビデオテープと異なり、繰り返し録画を行っても画質の劣化がありません。

本機はネットワークを経由して、32台までのカメラを接続し録画できます。また、本機の設定や操作はネットワークに接続されたPCのウェブブラウザから行います。本機へは最大8ウェブブラウザから同時に接続し、設定や操作を行うことができます。

本機（WJ-ND300シリーズ）とは以下のものを総称しています。

- WJ-ND300/2 : HDD2台搭載、RAID5ボードなし
- WJ-ND300/4 : HDD4台搭載、RAID5ボードなし
- WJ-ND300R/4 : HDD4台搭載、RAID5ボードあり

商品の特長

多彩な録画機能

● マルチレコーディング機能

カメラの場所によって録画レートを変えて録画したい場合など、運用形態が異なる環境でも、本機1台で効率的に運用できます。

● スケジュール機能

指定した曜日の指定した時間帯に自動で録画を行うよう設定できます。さらに、時間帯ごとに録画レートを変えることができます。

● 緊急録画機能

緊急事態などが発生したときに、外部に設置したスイッチ操作で、緊急録画モードに切り換えて録画します。

● 外部タイマー録画機能

タイマースイッチなどの外部タイマーを利用して自動的に録画します。

● イベント録画機能

センサーからの信号入力など、イベント発生時に録画時の録画レートを高いレートに切り換えて録画することができます。

画像のダウンロード／送信

ウェブブラウザに表示している画像をPCのHDDにダウンロード（保存）できます。FTPサーバーを設定すれば、指定したFTPサーバーに画像を定期的送信できます。また、イベント発生時にアラーム発生場所の画像を送信することもできます。

イベント通知機能

イベントが発生したとき、指定した電子メールアドレスに電子メールを送信して通知することができます。電子メールを送信する際、アラーム発生場所の画像を添付して送信することもできます。

安心のセキュリティ機能

- ユーザー認証機能の搭載により、ユーザー名とパスワードにて操作できる機能を限定できます。また、ユーザーは32ユーザーまで登録できます。
- また、ホスト認証機能も搭載しており、登録されていないIPアドレスからは本機を操作できないように設定できます。
- 万が一、HDDが故障したときでも、録画した画像の消失を防止するRAID5機能を搭載しています。（WJ-ND300R/4のみ）

本書について

取扱説明書は、本書と取扱説明書 設置工事編、取扱説明書 操作編（PDFファイル）の3部構成になっています。本書は本機をネットワークを経由してPCから操作するにあたって必要な機能の設定方法や、機器の接続方法などについて工事業者向けに説明しています。

本機のネットワークに関する設定は、本機が接続される社内LANやサービスプロバイダーなどの設定により異なります。各ネットワークについての詳細は、各ネットワークの管理者にお問い合わせください。

本機の前面にあるボタンで直接本機を操作できる機能や操作方法については、付属の取扱説明書 設置工事編をお読みください。

PCからの操作方法については、取扱説明書 操作編（PDFファイル）をお読みください。

PDFマニュアルをご覧になるためには、アドビシステムズ社のAdobe® Reader®日本語版が必要です。PCにAdobe® Reader®日本語版がインストールされていないときは、アドビシステムズ社のホームページから最新のAdobe® Reader®日本語版をダウンロードし、インストールしてください。

本書および画面中のWJ-ND300、ND300とは本機およびWJ-ND300シリーズをあらわしています。

必要なPCの環境

PCで本機を操作するためには以下の環境を持つPCを推奨します。推奨外のPCを使用した場合には、画面の描画が遅くなったり、ブラウザが操作できなくなるなどの不具合が発生するおそれがあります。

OS	Microsoft® Windows® 2000 Professional SP4日本語版※ Microsoft® Windows® XP Professional SP2日本語版 Microsoft® Windows® XP Home Edition SP2日本語版
コンピューター	IBM PC/AT互換機
CPU	Pentium® 4 3.0 GHz以上
メモリ	512 MB以上
画面	1024×768ピクセル以上の解像度、True color 24ビット以上
インターフェース	10/100 Mbpsのネットワークインターフェースカードが内蔵されていること
ウェブブラウザ	Microsoft® Internet Explorer 6.0 SP1、6.0 SP2 上記以外のウェブブラウザをご使用の場合、動作の保証はいたしません。

※DirectXのバージョンを9.0c以上にアップデートしてください。DirectXの最新版はMicrosoft Corporationのホームページよりダウンロードしてください。

商標および登録商標について

- Adobe®、Adobeロゴ、Acrobat®、Adobe® Reader®は、Adobe Systems Incorporated（アドビシステムズ社）の商標です。
- Microsoft®、Windows®、Windows® XPは、米国 Microsoft Corporation の米国およびその他の国における登録商標です。
- その他、本文中の社名や商品名は、各社の登録商標または商標です。

略称について

このドキュメントでは以下の略称を使用しています。

Microsoft® Windows® 2000 Professional ServicePack4 日本語版をWindows2000と表記しています。
Microsoft® Windows® XP Professional SP2日本語版、Microsoft® Windows® XP Home Edition SP2日本語版をWindows XPと表記しています。

用語について

HDD

ハードディスクドライブ（大容量記憶装置の1つ）のことです。本機は、ビデオテープの代わりにハードディスクにカメラの画像を録画します。

録画レート (ips,I-Frame)

録画画像を再生した時の動きの滑らかさを決める単位です。ipsは1秒間の記録コマ数をあらわします。数字が大きいほど滑らかな動きになりますが、録画可能時間は短くなります。I-Frameはカメラ側で設定されているリフレッシュ周期のことをあらわします。

解像度

本機がカメラ画像を録画する際の画像のきめ細かさや画質の滑らかさを表す尺度です。本機では、画面上に表示されるドット数で表し、水平720ドット、垂直480ドットの場合、720×480と表記します。

M-JPEG

本機からの要求により、カメラから連続的にJPEG画像を送信してくる動画方式です。カメラ側から画像を1枚1枚取得する方式に比べ、ネットワークの負荷は下がりますが、カメラ側の状態により配信レートは変動します。カメラによってはJPEGと表現される場合があります。

マニュアル録画

[録画] ボタン、[録画停止] ボタンをクリックして手動で録画を開始・終了する機能です。

スケジュール録画

あらかじめ設定した時間帯に自動的に録画を開始・終了する機能です。

イベント録画

イベント発生時に自動的に録画を開始する機能です。イベント録画にはイベント発生前の画像を記録するプレ録画と、イベント発生後の画像を記録するポスト録画があります。

緊急録画

本機に接続した外部スイッチを使用して、緊急事態が発生したときなどに優先的に録画を行う機能です。

外部録画モード

本機に接続した外部スイッチを使用して、プログラムが設定されているタイムテーブルを切り換える機能です。

イベント

本機が特別な動作（イベント動作）を行うきっかけとなる事象をあらわします。イベントには、端子アラーム・コマンドアラーム・サイトアラームがあります。

イベント動作

イベント発生時に行う特別な動作をあらわします。イベント動作にはALM（アラームモード）・ADM（アクティビティディテクションモード）があり、どちらのモードで動作するか設定することができます。ALMでは、イベントの発生を画面表示、LED、ブザーなどで外部に通知します（アラーム動作）。ADMでは、イベントの発生を通知する動作は行わず、録画とプリセット動作、イベントログへの記録のみを行います。OFFでは、イベントログへの記録のみを行います。

シーケンス

カメラの画像を決められた順番で自動的に切り換えて表示することです。本機は、ライブ画像を表示しているときにシーケンスを行うことができます。

電子ズーム

ライブ画像・再生画像を拡大表示する機能です。カメラ操作のズーム機能はカメラが持つズーム機能で画像を拡大表示するのに対し、電子ズーム機能は本機内で画像の拡大処理を行い表示します。

カメラ操作

本機に接続したコンビネーションカメラのパン／チルト（水平・垂直位置）、ズーム（画像の拡大・縮小）、フォーカス（焦点）、アイリス（レンズの絞り）、プリセット動作（指定水平・垂直位置への移動）、オート機能（カメラの自動回転など）操作を行うことです。

A-Bリピート再生

再生時に始点（A点）と終点（B点）を設定し、A-B間で繰り返し再生を行う機能です。

HDDセーフティモード

本機の電源を入れたままラックへ取り付けたり取り外したりする際に、振動や衝撃によってHDDが故障しないようにHDDの電源を切る機能です。

ディスクコンフィグ

HDDの交換・抜き取り・追加を行った場合は、HDDの設定を行う必要があります。ディスクコンフィグとは、HDDの設定を行うメニューのことです。

RAID (RAID5)

Redundant Arrays of Inexpensive Disks 5の略称で、HDDを複数台用いてアクセスを分散させ、高速、大容量で信頼性の高いディスク装置を実現するための技術を指します。1台のHDDに障害が発生しても、他のHDDに記録されているエラー訂正データを元に障害が発生したHDDのデータを復元することができます。（RAID5は、3台以上のHDDが接続されているときに使用できます。また、同時に2台以上のHDDに障害が発生したときは、障害が発生したHDDのデータを復元することはできません）

システムの管理者

本機の設置／運用に関する設定責任および権限を持った人のことです。

もくじ

はじめに

はじめに

商品概要	2
商品の特長	2
本書について	3
必要なPCの環境	3
商標および登録商標について	3
略称について	4
用語について.....	4

準備

準備

運用までの流れ.....	9
ネットワーク設定を行う	10
本機のネットワーク設定を行う	10
PCのネットワーク設定を行う	12
本機のネットワークセキュリティについて ..	15
本機に装備されているセキュリティ機能	15
セキュリティ強化のために	15
操作画面を表示する	16
操作画面について.....	18
トップページ	18
[コントロール] タブ.....	19
[カメラ選択] タブ.....	20
[セットアップ] タブ (簡単設定)	21
[セットアップ] タブ (詳細設定)	22
ステータス表示部	23
再生位置操作部	24
[HDD] タブ	24
[カメラ] タブ	26

簡単設定

詳細設定

ディスク管理

その他

簡単設定

セットアップメニューー簡単設定.....	27
簡単設定メニューー覧	27
簡単設定の基本的な操作のしかた	27
表示・システムに関する設定 [表示設定]	29
カメラのネットワーク設定とグループ設定 [カメラ設定]	31
録画とイベントに関する設定 [録画/イベント設定]	32
ネットワークに関する設定 [ネットワーク設定]	35

詳細設定

セットアップメニューー詳細設定.....	37
詳細設定メニューー覧	37
詳細設定の基本的な操作のしかた	40
システムに関する設定 [システム]	42
システムの基本設定を行う [基本設定]	42
日付時刻を設定する [日付時刻設定]	43
録画に関する設定 [録画]	45
録画の基本設定を行う [録画基本設定]	45
緊急録画に関する設定を行う [緊急録画設定]	47
イベントに関する設定 [イベント動作]	48
イベント動作に関する基本設定を行う [基本設定]	48
端子アラームに関する設定を行う [端子アラーム設定]	49
サイトアラームに関する設定を行う [サイトアラーム設定]	50
コマンドアラームに関する設定を行う [コマンドアラーム設定]	51
録画/イベント動作スケジュールに関する設定 [スケジュール]	52
スケジュール作成の流れ	52
録画プログラムを作成する [プログラム]	52
時間帯を設定し、プログラムを割り当てる [タイムテーブル]	55
特定日の録画プログラムを設定する [スペシャルデー]	57
カメラに関する設定 [カメラ]	58
カメラのネットワークに関する設定を行う [ネットワークカメラ設定]	58
カメラのグループタイトルを設定する [グループ設定]	59
カメラのシーケンス動作を設定する [シーケンス設定]	60
他の機器との通信に関する設定 [通信]	61
ネットワークに関する基本設定を行う [基本設定]	61
DNSに関する基本設定を行う [DNS設定]	63
DDNSに関する基本設定を行う [DDNS設定]	64
プロキシサーバーに関する基本設定を行う [プロキシ設定]	65
SNMPネットワークに関する設定を行う [SNMP設定]	66
ネットワークの時刻合わせに関する設定を行う [NTP設定]	67

詳細設定

FTPサーバーに関する設定を行う [FTP設定]	68
メール通知に関する設定を行う [メール設定]	70
アラームの独自通知設定を行う [独自アラーム通知設定]	71
ユーザー認証に関する設定 [ユーザー管理]	72
ユーザー認証とホスト認証を行うかどうかを設定する [基本設定]	72
登録した管理者情報を修正する [管理者修正]	73
本機を使用するユーザーを登録する [ユーザー登録]	74
登録したユーザー情報を修正/削除する [ユーザー修正/削除]	75
本機にアクセスできるPC (ホスト) を登録する [ホスト登録]	75
登録したホスト情報を修正/削除する [ホスト修正/削除]	76
操作レベルを設定する [レベル設定]	77
操作の可否を設定できる機能について	78
メンテナンスに関する設定 [メンテナンス]	79
バージョン情報などを確認する [本体情報]	79
ディスクの残容量を確認する [ディスク情報]	80
HDDの各録画領域の容量を確認する [パーティション情報]	81
本機に接続している各機器のネットワーク状況を確認する [ネットワーク情報]	82
ディスクの残容量がなくなったときの動作を設定する [終端設定]	83
ディスクの残容量警告動作を設定する [残容量警告]	83
HDD内の画像データを消去する [データ消去]	84
セットアップメニューの設定内容をセーブ/ロードする [セーブ/ロード]	85

ディスク管理

ディスクを管理する	86
HDDについて	86
RAID5 (Redundant Arrays of Inexpensive Disks 5) 機能について	86
ディスクコンフィグを表示する	87
HDDを初期化する [フォーマット]	89
通常録画領域/イベント録画領域/コピー領域を初期化する [フォーマット]	89
プレ録画領域を初期化する [プレ録画領域フォーマット]	91
HDDを論理的に切り離し再構成する [リンク外し]	93

その他

故障かな!?	94
--------	----

運用までの流れ

本機を運用するまでの流れは以下のとおりです。

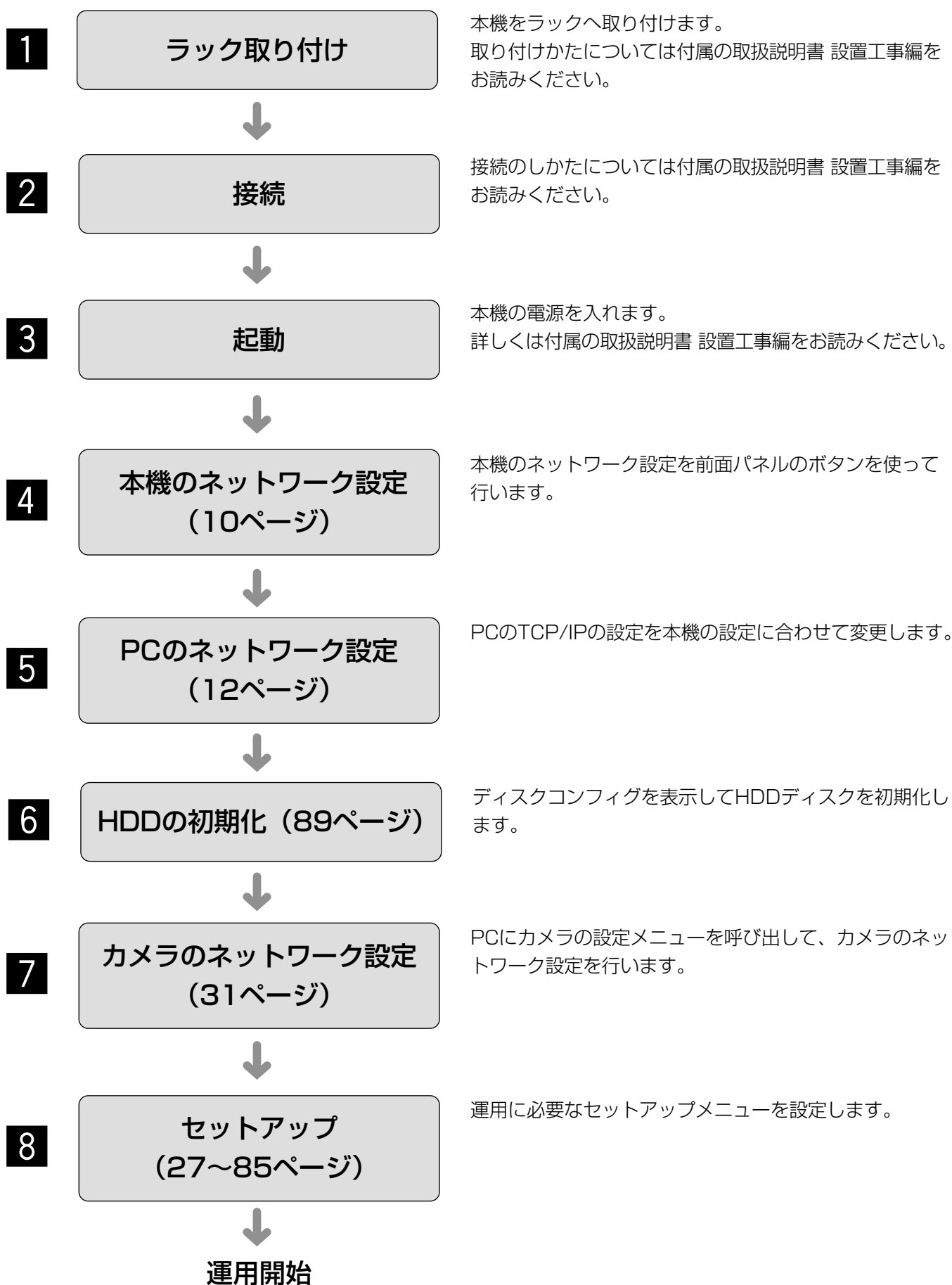

ネットワーク設定を行う

PCのネットワーク環境が以下の場合、設定は不要です。接続完了後、ウェブブラウザから本機の設定および操作を行うことができます。

IPアドレス : 192.168.1.2~192.168.1.249、192.168.1.251~192.168.1.254

サブネットマスク : 255.255.255.0

ゲートウェイアドレス : 192.168.1.1

上記以外に設定されている場合、本機またはPCのネットワークの設定を行ってください。

また、カメラのネットワーク設定はカメラの設定メニューを呼び出して行います。カメラの設定メニューの呼び出しは、セットアップメニュー [カメラ] - [ネットワークカメラ設定] で行います。

準備

本機のネットワーク設定を行う

ネットワークに関する以下の項目の設定します。

本機の前面パネルにあるボタンを使って設定を行います。設定画面は液晶画面に表示されます。

- DHCP
- IPアドレス
- サブネットマスク
- ゲートウェイ
- HTTPポート

工場出荷時、本機の各ポートのネットワーク設定は以下のようになっています。

	カメラポート	クライアントPCポート	メンテナンスポート
DHCP	OFF	OFF	—
IPアドレス	192.168.0.250	192.168.1.250	192.168.2.250
サブネットマスク	255.255.255.0	255.255.255.0	255.255.255.0
ゲートウェイ	—	192.168.1.1	—
HTTPポート	—	80	—

//重要//

- 各ポートのネットワーク設定は必ず異なるサブネット領域となるように設定してください。設定した場合、ネットワーク通信が正常に動作しなくなることがあります。

画面1

待ち受け画面から操作します。

2006/01/01
1:00

STEP1

十字ボタン（▼または▲）を押してIPアドレス設定画面を表示します。

画面2

IPアドレス設定画面が表示されます。

IP アド レス セッテイ
[セット]

STEP2

[セット] ボタンを押します。

画面3

DHCPの設定画面が表示されます。

PT # 2	DHCP
>	OFF

画面4

各項目の設定画面が表示されます。

PT # 2	DHCP
>	OFF

PT # 2	IP アドレス
>192.168.001.250	

PT # 2	サブ ネットマスク
>255.255.255.000	

PT # 2	ゲートウェイ
>192.168.001.001	

PT # 2	HTTP ポート
>	80

STEP3

十字ボタン（◀または▶）を押して設定したいネットワークのポートを選択します。

PT#1：カメラポート

PT#2：クライアントPCポート

PT#3：メンテナンスポート

STEP4

十字ボタン（▼または▲）を押して、設定したい項目画面を表示します。

STEP5

カーソルが「>」にあることを確認して、[セット] ボタンを押し、カーソルを数字のエリアに移動させます。

STEP6

以下の操作で値を設定します。カーソルは「_（アンダーバー）」で表示されます。

カーソル移動：十字ボタン（◀または▶）

値入力：十字ボタン（▼または▲）

STEP7

設定したら、[ESC] ボタンを押してカーソルを「>」へ移動し、設定内容を確定します。

STEP8

他の項目の設定を行いたい場合は、十字ボタン（▼または▲）を押して、画面を切り換えます。

STEP9

STEP5～STEP7の操作を繰り返して、各項目を設定します。

ネットワーク設定を行う（つづき）

PCのネットワーク設定を行う

PCのTCP/IPの設定を本機の設定に合わせて変更します。

本機にアクセスするには、PCのIPアドレスを「192.168.1.XX（XXは1と250を除く2～254のうちいずれか）」に設定する必要があります。

本書では、Windows XPの標準設定を例に設定方法を説明します。その他のOSをご使用の場合は、該当するOSの取扱説明書をお読みください。

準備

画面1

PCを起動した直後の画面から始めます。

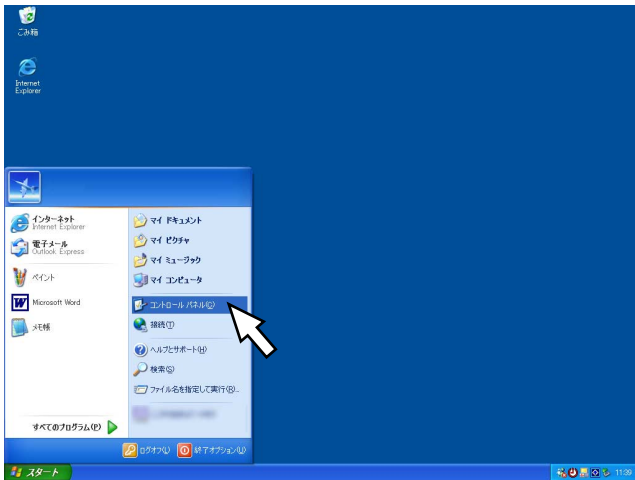

STEP1

スタート画面からコントロールパネルを選択します。

!!重要!!

- 「コンピュータの管理者」権限のあるユーザーでログインし起動してください。

画面2

コントロールパネルが表示されます。



STEP2

「ネットワークとインターネット接続」をクリックします。

画面3

ネットワークとインターネット接続画面が表示されます。

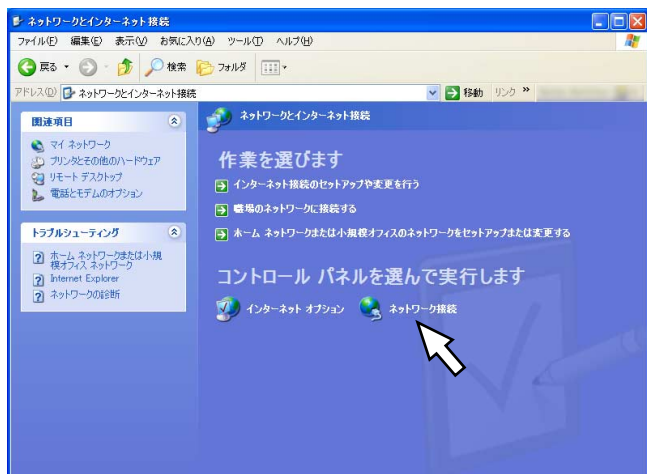
**STEP3**

「ネットワーク接続」をクリックします。

画面4

ネットワーク接続画面が表示されます。

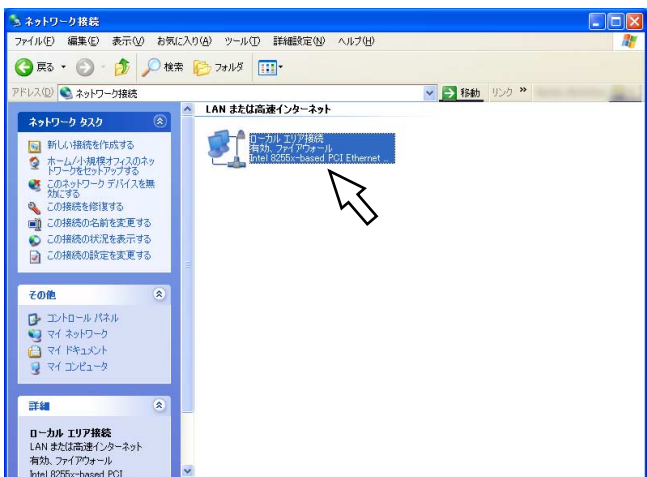
**STEP4**

「ローカルエリア接続」をダブルクリックします。

画面5

ローカルエリア接続の状態画面が表示されます。

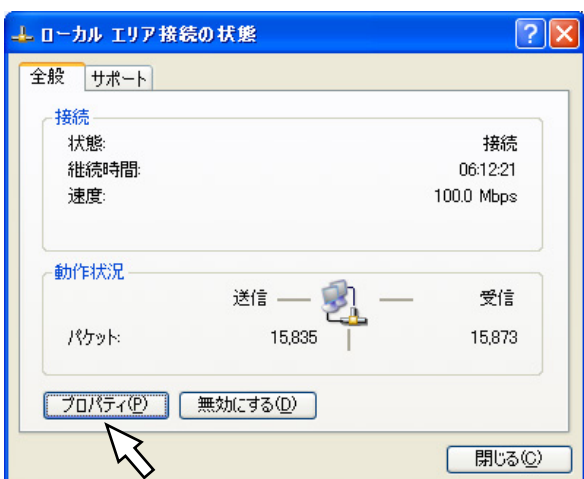
**STEP5**

[プロパティ] をクリックします。

ネットワーク設定を行う（つづき）

画面6

ローカルエリア接続のプロパティ画面が表示されます。

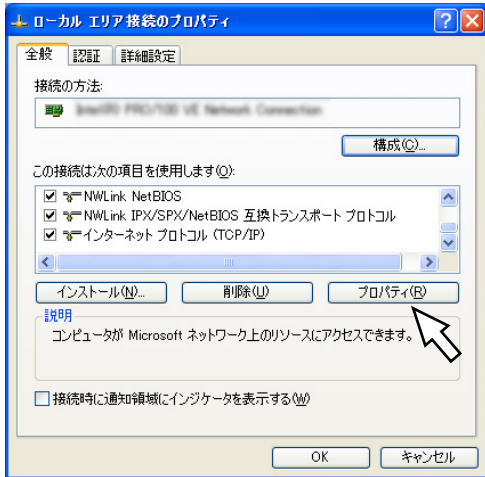

STEP6

「インターネットプロトコル (TCP/IP)」をクリックし、[プロパティ]をクリックします。

画面7

インターネットプロトコル (TCP/IP) のプロパティ画面が表示されます。

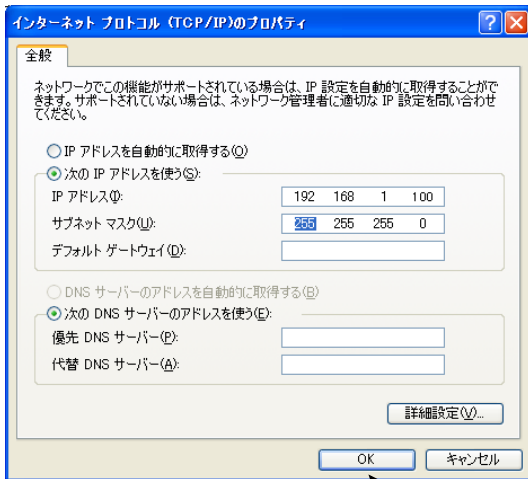

STEP7

「次のIPアドレスを使う」をクリックし、「IPアドレス」と「サブネットマスク」を以下のように設定します。

- ・ IPアドレス：192.168.1.100
- ・ サブネットマスク：255.255.255.0

ネットワークの構成によっては「デフォルトゲートウェイ」の設定が必要です。設定については、システムの管理者にご確認ください。

STEP8

[OK] ボタンをクリックし、画面を閉じます。

本機のネットワークセキュリティについて

本機に装備されているセキュリティ機能

①ユーザー認証／ホスト認証によるアクセスの制限

ユーザー認証／ホスト認証の設定をONにすることで、本機にアクセスできるユーザーを制限することができます。(P.72ページ)

②HTTPポートの変更によるアクセスの制限

HTTPのポート番号を変更することで、ポートスキャンニングなどの不正アクセスを防止することができます。(P.62ページ)

セキュリティ強化のために

ルーターを使用してサブネットに分け、本機とルーターでIPアドレスによる認証を2重に行うことでネットワークセキュリティを強化します。本機をセキュリティの確保されていないネットワークに接続する場合、本機とホストPCの間にVPN (Virtual Private Network) 機器を挿入するなどして、セキュリティを確保してから接続してください。

!!重要!!

- ネットワークのセキュリティの設定は、本機が接続される社内LANやサービスプロバイダーなどの設定により異なります。各ネットワークのセキュリティについての詳細は、各ネットワークの管理者にお問い合わせください。

[接続例]

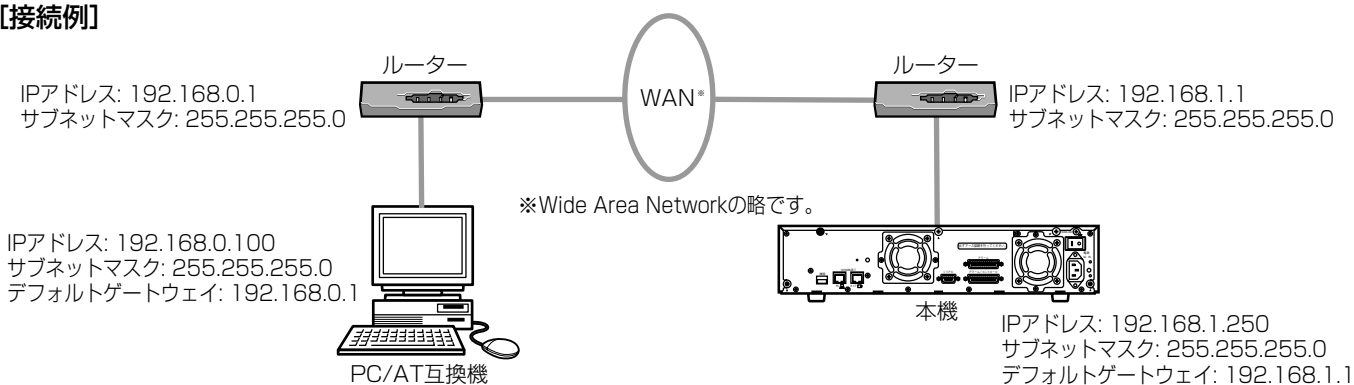

さらにファイヤーウォールなどを使用し、パケットフィルタリングやプロトコルフィルタリングを行うことで、ネットワークセキュリティを強化します。

[接続例]

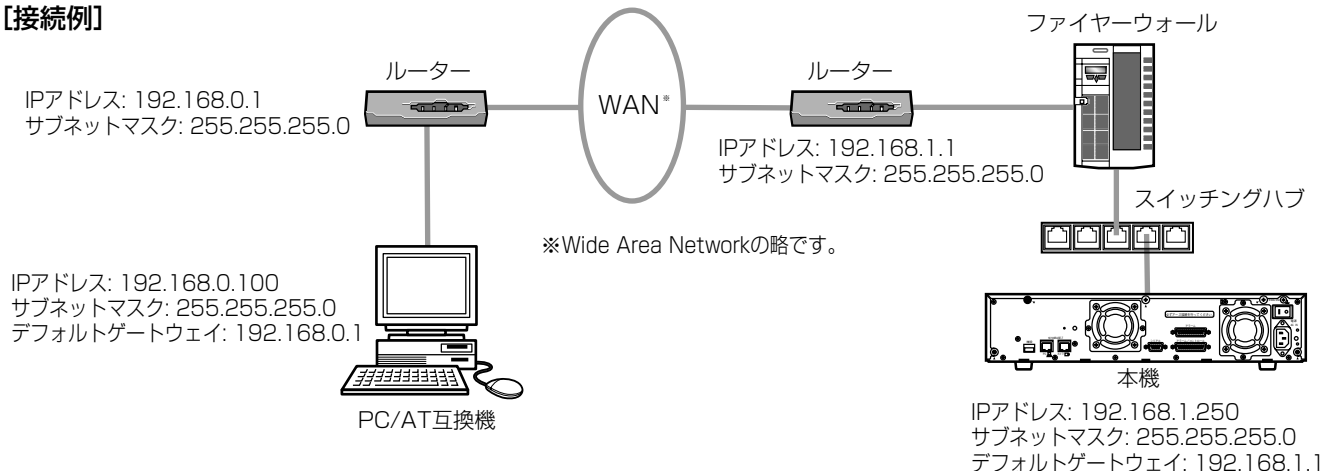

操作画面を表示する

PCにインストールされているウェブブラウザから本機を操作します。
操作画面は以下の手順で表示します。

画面1

PCを起動した直後の画面から始めます。

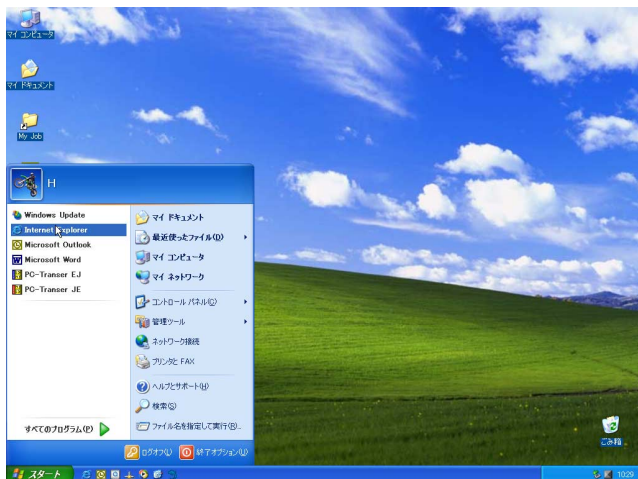

STEP1

ウェブブラウザを起動し、本機に設定してあるIPアドレスまたはURLを [アドレス] ボックスに入力し、ENTERキーを押します。

!!重要!!

- 設定してあるIPアドレスについてはシステムの管理者にご確認ください。
- セットアップメニュー [ユーザー管理] - [基本設定] - [ホスト認証] が「ON」に設定されているとき、本機にIPアドレスが登録されていないPCから本機に接続することはできません。詳しくはシステムの管理者にご確認ください。
- IPアドレスを入力するときは、先頭に「0」を付けないでください。
例：○ 192.168.0.50
× 192.168.0.050
- 情報バーにメッセージが表示される場合は99ページをお読みください。

画面2

認証ウィンドウが表示されます。
セットアップメニュー [ユーザー管理] - 「基本設定」 - [ユーザー認証] が「OFF」に設定されている場合、このウィンドウは表示されません。

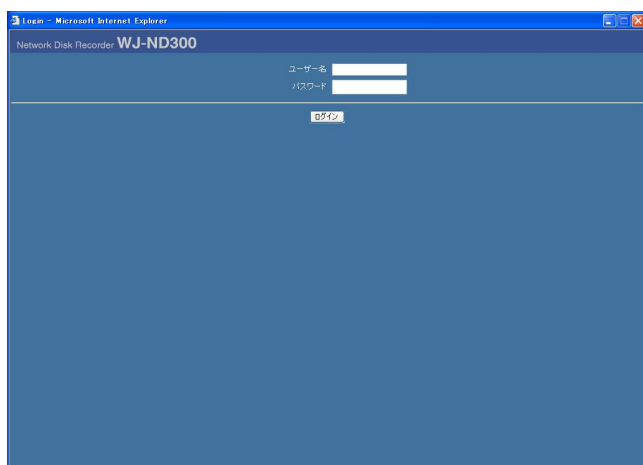

STEP2

本機に登録されているユーザー名とパスワードを入力します。

!!重要!!

- 設定してあるユーザー名、パスワードについてはシステムの管理者にご確認ください。
ユーザー登録のしかたは74ページをお読みください。
- お買い上げ時、管理者名とパスワードは以下のように設定されています。
管理者名：ADMIN
パスワード：12345
- セキュリティを確保するために、ADMIN のパスワードは運用開始前に必ず変更してください。また、定期的に変更してください。パスワードの変更方法は、73ページをお読みください。

画面3

トップページが表示されます。



STEP3

ボタンやタブをクリックして、各操作を行います。

!! 重要 !!

- 情報バーにメッセージが表示される場合は99ページをお読みください。

メモ

- 最初にPCから本機のトップページを表示すると、カメラ画像の表示に必要なActiveXのインストール画面が表示されます。画面に従ってインストールしてください。

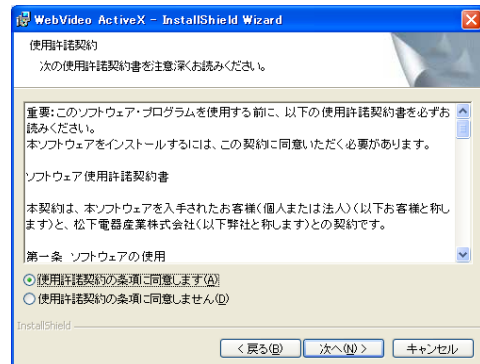

- ActiveXのインストールが完了しても、画面を切り替えるたびに再度インストール画面が表示される場合は、PCを再起動してください。

操作画面について

トップページ



準備

[コントロール] タブ (☞19ページ)

HDD内の録画画像を検索したり、録画画像をHDDのコピー領域にコピーするなどの操作を行います。カメラのライブ画像を4画面表示に切り換えたり、シーケンス表示するなど、カメラ画像のスイッチャー機能に関する操作はこのタブでも行えます。また、各種検索結果、ログ情報もこのタブに表示されます。

[カメラ選択] タブ (☞20ページ)

カメラのライブ画像の表示を他のカメラCHの画像に切り換えるなど、カメラ画像のスイッチャー機能に関する操作はこのタブで行います。

[セットアップ] タブ (☞21、22ページ)

本機のセットアップに関する操作はこのタブで行います。セットアップメニューには簡単設定と詳細設定があります。

ステータス表示部 (☞23ページ)

録画画像の再生状況や録画状態など本機の現在の状況を表示します。

現在日時表示部

現在日時を表示します。

画像表示部

ライブ画像、録画画像を表示します。セットアップ時はセットアップメニューを表示します。

画像の左上にはカメラタイトル、右上には日時（ライブ画像はカメラの現在日時、録画画像は録画日時）が表示されます。4画面表示中にカメラタイトルをクリックすると、クリックしたカメラの画像を1画面表示します。

再生位置操作部 (☞24ページ)

再生位置を指定したり、最新の画像にスキップできます。

[HDD] タブ (☞24ページ)

録画画像の再生や画像をPCに保存するなど、録画画像の制御はこのタブで行います。

[カメラ] タブ (☞26ページ)

ズームやフォーカス、オート機能などカメラ画像の制御はこのタブで行います。

[コントロール] タブ



[マルチスクリーン] ボックス

4台までのカメラの画像を同時に4画面で表示します。ボタンをクリックするたびに、セットアップメニュー [詳細設定] - [システム] - [基本設定] - [モニター表示設定] の設定内容に従って、カメラ画像を切り換えて4画面表示します。

[シーケンス] ボックス

ボタンをクリックすると、カメラの画像を自動的に切り換えて表示します。あらかじめ設定してあるシーケンスの動作に従って表示します。シーケンス動作中はボタンのランプが点灯（緑）します。

[電子ズーム] ボックス

クリックしたボタンの倍率でカメラ画像をズーム表示します。

x1 : 1倍 **x2** : 2倍 **x4** : 4倍

[検索] ボックス

サーチ : 録画イベント検索画面を表示します。録画画像を検索する場合に使用します。(取扱説明書 操作編 (PDFファイル)) 検索結果は [ログ表示] ボックスの下に一覧で表示されます。(取扱説明書 操作編 (PDFファイル))

ディスク選択 : ディスク選択画面を表示します。再生/検索対象のディスクを選択する場合に使用します。(取扱説明書 操作編 (PDFファイル))

[コピー] ボックス

ボタンをクリックすると、コピー画面を表示します。録画された画像をHDDのコピー領域にコピーする場合に使用します。

[ログ表示] ボックス

障害ログ : 本機の障害発生履歴を表示します。履歴は [ログ表示] ボックスの下に一覧で表示されます。

アクセスログ : 本機にログイン/ログアウトした際の日時とユーザー名、IPアドレスを表示します。履歴は [ログ表示] ボックスの下に一覧で表示されます。

イベントログ : イベント発生履歴 (発生日時、イベント内容) を表示します。履歴は [ログ表示] ボックスの下に一覧で表示されます。

ネットワークログ : ネットワーク障害発生履歴を表示します。履歴は [ログ表示] ボックスの下に一覧で表示されます。

拡大表示 : カメラのライブ画像、再生画像を拡大表示します。

【カメラ選択】 タブ

準備

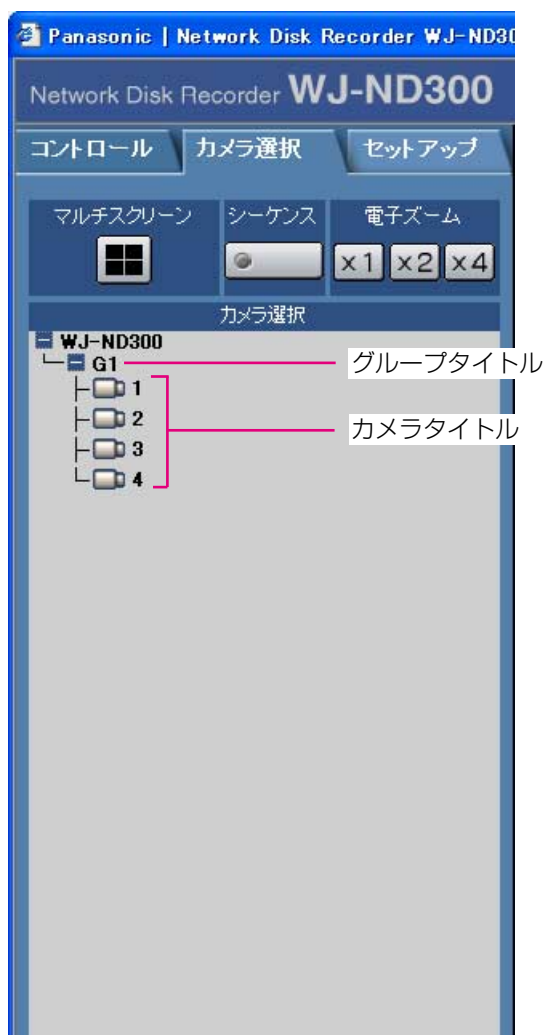

【マルチスクリーン】 ボックス

4台までのカメラの画像を同時に多画面で表示します。ボタンをクリックするたびに、セットアップメニュー [詳細設定] - [システム] - [基本設定] - [モニター表示設定] の設定内容に従って、カメラ画像を切り換えて4画面表示します。

【シーケンス】 ボックス

ボタンをクリックすると、カメラの画像を自動的に切り換えて表示します。あらかじめ設定してあるシーケンスの動作に従って表示します。

【電子ズーム】 ボックス

クリックしたボタンの倍率でカメラ画像をズーム表示します。

x1 : 1倍 **x2** : 2倍 **x4** : 4倍

【カメラ選択】 ボックス

「WJ-ND300」をクリックすると、本機に接続されているカメラのグループタイトルが表示されます。グループ設定については32ページをお読みください。グループタイトルをクリックすると、そのグループに所属するカメラのリストが表示されます。カメラタイトルをクリックすると、選択したカメラCHの画像を画像表示部に1画面で表示します。

[セットアップ] タブ (簡単設定)

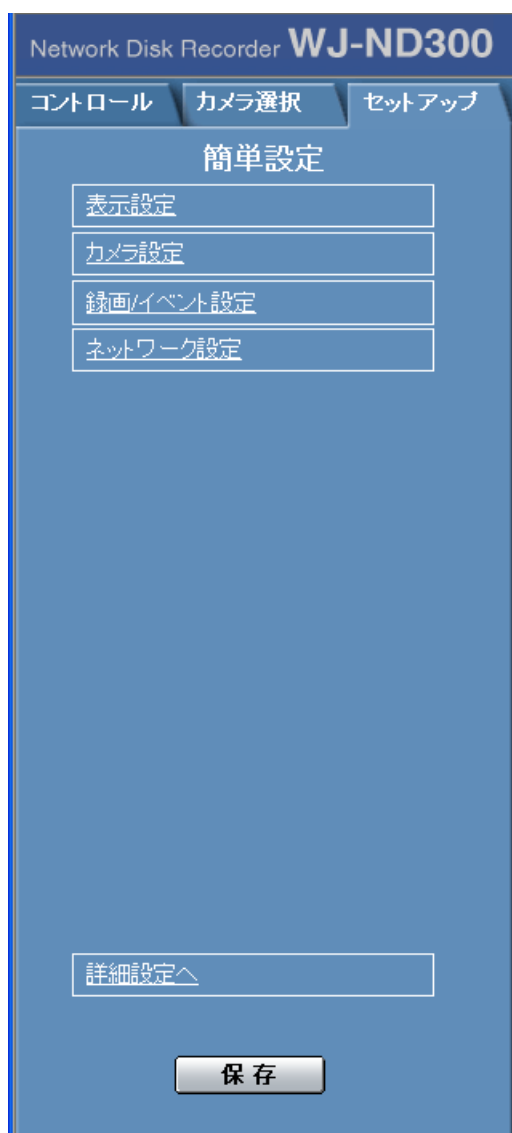

表示設定

日付、時刻や言語設定など表示に関する基本的な設定を行います。詳しくは29ページをお読みください。

カメラ設定

カメラのネットワーク設定やグループ設定を行います。詳しくは31ページをお読みください。

録画/イベント設定

本機の録画動作やイベント発生時の動作に関する基本設定を行います。詳しくは32ページをお読みください。

ネットワーク設定

ネットワークに関する基本設定を行います。詳しくは35ページをお読みください。

保存

設定内容を本機に反映します。セットアップメニューの設定内容を変更した場合は、必ずこのボタンをクリックしてください。

[セットアップ] タブ（詳細設定）

準備

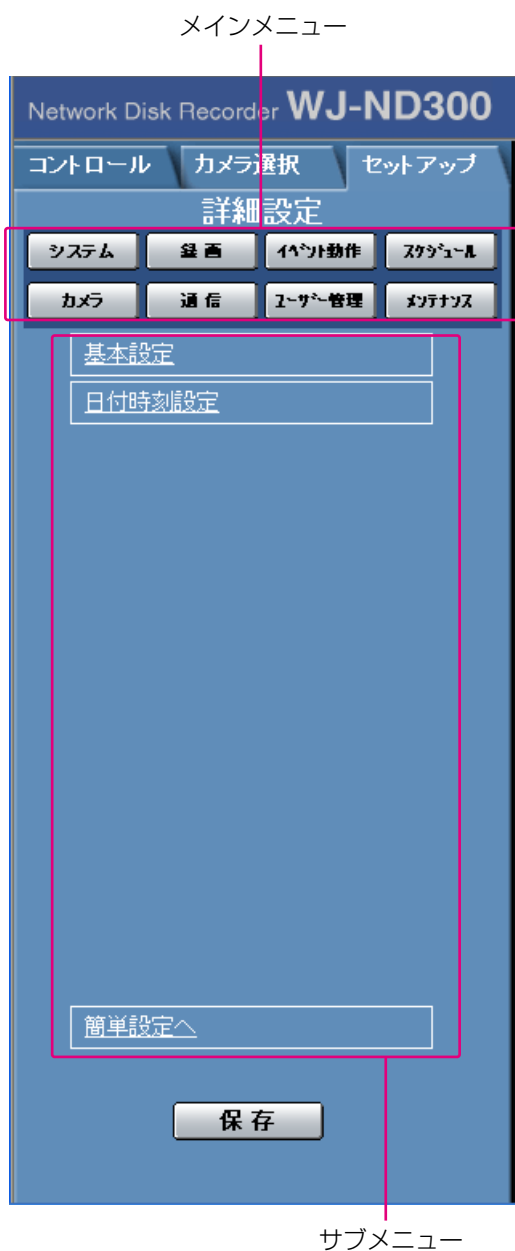

システム

本機を動作させるために必要なシステム全般に関わる設定を行うメニューを表示します。詳しくは42ページをお読みください。

録画

録画に関する設定を行うメニューを表示します。録画の基本設定と緊急録画に関する設定を行います。詳しくは45ページをお読みください。

イベント動作

イベントの種類（サイトアラーム、端子アラーム、コマンドアラーム）ごとにイベント発生時の動作に関する設定を行うメニューを表示します。詳しくは48ページをお読みください。

スケジュール

曜日と時刻を指定して、録画／イベント動作を自動で行う録画スケジュールの設定を行うメニューを表示します。詳しくは52ページをお読みください。

カメラ

カメラのネットワークに関する設定とグループ設定、またシーケンス動作に関する設定を行います。詳しくは58ページをお読みください。

通信

ネットワークに関する基本設定を行うメニューを表示します。詳しくは61ページをお読みください。

ユーザー管理

ユーザー情報を登録するメニューを表示します。詳しくは72ページをお読みください。

メンテナンス

HDDに関する設定を行うメニューを表示します。詳しくは79ページをお読みください。

保存

設定内容を本機に反映します。セットアップメニューの設定内容を変更した場合は、必ずこのボタンをクリックしてください。

!!重要!!

- 設定を反映すると、本機にログインしている全ユーザーがログアウトします。

ステータス表示部

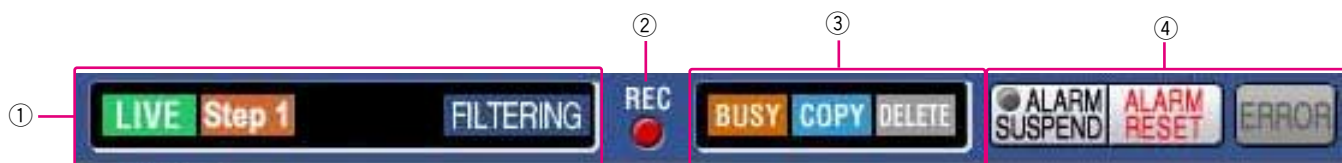

①ライブ画像／再生画像の状態を表示します。

LIVE : ライブ画像を表示していることを示しています。

: 録画画像を再生中であることを示しています。

: 逆再生中であることを示しています。

: 高速再生中であることを示しています。

: 高速逆再生中であることを示しています。

: 一時停止中であることを示しています。

: A-Bリピートの再生中であることを示しています。

: A-Bリピートの逆再生中であることを示しています。

: A-Bリピートの高速再生中であることを示しています。

: A-Bリピートの高速逆再生中であることを示しています。

: A-Bリピートの一時停止であることを示しています。

DL : 再生画像をダウンロード中であることを示しています。

END : 再生画像のダウンロードが終了したことを示しています。

Step 1 ~ **Step 7** : 再生速度を示しています。

Step1 : 1倍速

Step2 : 約4倍速

Step3 : 約8倍速

Step4 : 約16倍速

Step5 : 約32倍速

Step6 : 約48倍速

Step7 : 約96倍速

SEQ : シーケンス実行中であることを示しています。

HDD : 本機の内蔵HDDの通常録画領域または、イベント録画領域を選択していることを示しています。

HDD COPY : HDDコピー領域を選択していることを示しています。

RECOVER : RAID復旧中であることを示しています。

FILTERING : 録画イベントリストが絞り込まれていることを示しています。録画イベント検索の絞り込みについては取扱説明書 操作編 (PDFファイル) をお読みください。

②RECランプ

録画状態を表示します。

赤点灯 : 録画動作中であることを示しています。

消灯 : 録画が行われていないことを示しています。

③以下の状態を表示します。

BUSY : 優先度の高いユーザーがカメラを操作しているため、カメラを操作できなかったことを示しています。

COPY : コピー動作中であることを示しています。

DELETE : 画像データを消去中であることを示しています。

④イベントとエラーに関する情報を表示します。

: このボタンをクリックすると、一時的にアラーム動作しなくなります。(取扱説明書 操作編 (PDFファイル))

: アラーム抑止中に表示されます。

: イベント発生時に表示されます。このボタンをクリックすると、アラーム表示動作とエラー動作を解除できます。(取扱説明書 操作編 (PDFファイル))

: イベントが発生していないことを示しています。

: エラーが発生したことを示しています。エラー内容については取扱説明書 操作編 (PDFファイル) をお読みください。

: エラーが発生していないことを示しています。

再生位置操作部



①ダウンロードまたはA-Bリピートの始点／終点の日時を表示します。（☞取扱説明書 操作編（PDFファイル））

始点：ダウンロードしたい画像またはA-Bリピートの日時の始点を設定します。

終点：ダウンロードしたい画像またはA-Bリピートの日時の終点を設定します。

② **日時検索**

頭出し日時入力画面を表示します。見たい画像の日時を指定して再生する場合に使用します。（☞取扱説明書 操作編（PDFファイル））

③ **最新画像**

現在表示しているカメラCHの最新録画時刻へスキップし、再生します。

準備

[HDD] タブ



【高速逆再生】 ボタン

録画画像を逆方向に高速再生します。ボタンをクリックするたびに、逆再生速度がStep2（約4倍）→Step3（約8倍）→Step4（約16倍）→Step5（約32倍）→Step6（約48倍）→Step7（約96倍）と切り換わります。

【逆スキップ】 ボタン

逆方向にスキップして前の録画画像を再生します。

【逆再生】 ボタン

録画画像を逆再生します。

【再生】 ボタン

録画画像を再生します。

【スキップ】 ボタン

順方向にスキップして次の録画画像を再生します。

【高速再生】 ボタン

録画画像を順方向に高速再生します。ボタンをクリックするたびに、再生速度がStep2（約4倍）→Step3（約8倍）→Step4（約16倍）→Step5（約32倍）→Step6（約48倍）→Step7（約96倍）と切り換わります。

【逆コマ送り】 ボタン

再生中、一時停止中にクリックすると、前のコマを再生します。

【一時停止】 ボタン

再生中にクリックすると、再生を一時停止します。一時停止中にクリックすると、再び再生を開始します。

【停止】 ボタン

再生を停止して、カメラのライブ画像を表示します。

【コマ送り】 ボタン

再生中、一時停止中にクリックすると、次のコマを再生します。

[A-Bリピート] ボックス

A-Bリピート再生を行います。

開始 : A-Bリピートの始点／終点の画像を繰り返し再生します。

A-Bリピートの始点／終点日時は再生位置操作部に表示されます。

解除 : A-Bリピート再生を解除します。

[保存] ボックス

再生中の画像をPCにダウンロードします。

ダウンロード : ダウンロード設定画面が表示され、画像をダウンロードできます。
ダウンロードの始点／終点日時は再生位置操作部に表示されます。

VIEWER : ダウンロード画像を再生するためのビューワソフトウェアをダウンロードします。

テキスト

再生一時停止中にクリックすると、付加されている文字情報を表示／編集できます。

[録画] ボックス

をクリックすると、録画ボタン、録画停止ボタンが表示されます。

をクリックすると、録画ボタン、録画停止ボタンが表示されなくなります。

 **(録画ボタン)** : マニュアル録画を開始します。

 **(録画停止ボタン)** : マニュアル録画を停止します。

!!重要!!

- 録画ボタン、録画停止ボタンを表示するときは、ボタンが表示されるまで、を押し続けてください。

メモ

- 再生画像がMPEG-4画像の場合、以下の動作になります。
 - ・日時検索 : 指定した時刻の数秒後から再生される場合があります。
 - ・逆再生 : 録画されているすべての画像は表示されません。カメラに設定されているリフレッシュ周期で逆再生されません。
 - ・再生中の再生 : 再生中に再度、再生操作を行うと、数秒間だけ再生時間が飛んで再生されることがあります。
 - ・逆コマ送り : 録画されているすべての画像は表示されません。カメラに設定されているリフレッシュ周期で逆コマ送りがされます。
 - ・高速再生／高速逆再生 : 録画されているすべての画像は表示されません。カメラに設定されているリフレッシュ周期で高速逆再生されます。
 - ・A-Bリピート再生 : A-Bリピート再生中は黒画になります。
 - ・再生中画像のダウンロード : 指定した始点日時の数秒前から指定した終点日時の数秒後まで保存される場合があります。

操作画面について（つづき）

【カメラ】 タブ

コントロールパッド／ボタン

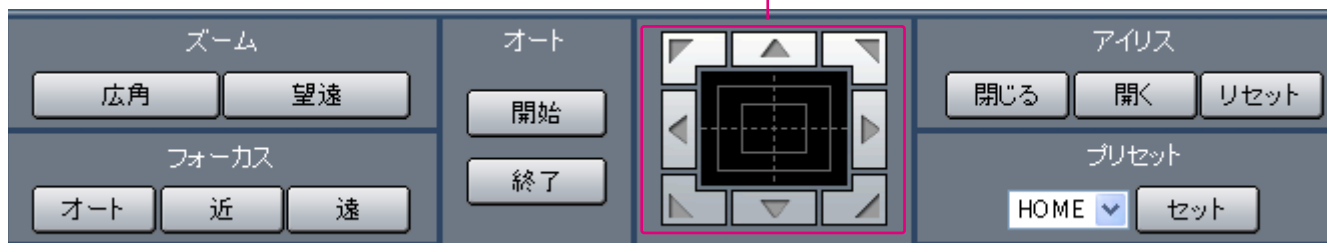

【ズーム】 ボックス

または をクリックしてズームを調節します。

【フォーカス】 ボックス

または をクリックして、カメラ画像の焦点を調節します。

をクリックすると、自動で焦点を調節（オートフォーカス）することができます。

【オート】 ボックス

をクリックすると、カメラのオート機能を開始します。 をクリックすると、カメラのオート機能を終了します。

コントロールパッド／ボタン

パッド周囲にあるボタンをクリックすると、クリックした方向にカメラの向きが移動（パン／チルト）します。また、コントロールパッド内をクリックしても、

画像の水平位置／垂直位置を調節（パン／チルト）できます。パッドの中心から外側をクリックするほど、パン／チルトの速度が速くなります。

【アイリス】 ボックス

または をクリックして、レンズの絞りを調節します。 をクリックすると、アイリスの設定をリセットできます。

【プリセット】 ボックス

あらかじめ登録されたプリセットポジションにカメラの向きを移動します。 をクリックしてプリセット番号を選択し、 をクリックします。

プリセット動作を行うには、あらかじめカメラのプリセットポジションを登録しておく必要があります。カメラのプリセット登録についてはカメラの取扱説明書をお読みください。

セットアップメニューー簡単設定

本機を操作する場合、あらかじめセットアップメニューで各項目を設定しておく必要があります。セットアップメニューの操作は、[セットアップ] タブで行います。セットアップメニューには簡単設定と詳細設定があります。まず、簡単設定の設定内容を確認し、設定を行ってください。さらに詳細な設定を行いたい場合は、詳細設定で設定を行います。詳細設定については37ページをお読みください。ここでは、簡単設定について説明します。

簡単設定メニューー覧

設定項目	概要	ページ
表示設定	表示に関する設定や本機の基本的な動作に関する設定を行います。	29
カメラ設定	カメラのネットワーク設定やグループ設定を行います。	31
録画/イベント設定	本機の録画動作やイベント発生時の動作に関する基本設定を行います。	32
ネットワーク設定	ネットワークに関する基本設定を行います。	35

簡単設定の基本的な操作のしかた

画面1

トップページから操作します。

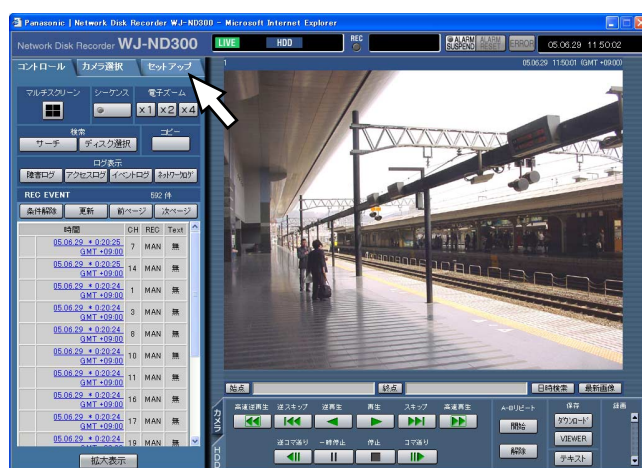

STEP1

[セットアップ] タブをクリックします。

セットアップメニューー簡単設定（つづき）

画面2

[セットアップ] タブ（簡単設定）が表示されます。



メニュー

画面3

画像表示部に選択したメニューの設定項目が表示されます。



STEP2

設定したいメニューをクリックします。

メモ

- 簡単設定の「録画/イベント設定」にある「録画方式」(P.33ページ) が「ADVANCED (詳細)」に設定されている場合、[セットアップ] タブをクリックすると、詳細設定のトップページが表示されます。メニューで「簡単設定へ」をクリックすると、簡単設定のトップページが表示されます。

STEP3

各項目を設定します。

設定したら、[セット] ボタンをクリックします。

[セット] ボタンをクリックする前に、[クリア] ボタンをクリックすると、設定した内容がクリアされます。

STEP4

設定を終了するときは、[セットアップ] タブの [保存] ボタンをクリックします。

→設定した内容が本機に反映されます。

!! 重要 !!

- 設定内容を反映すると、本機にログインしているすべてのユーザーが強制的にログアウトします。
- STEP3で [セット] ボタンをクリックした段階では、設定した内容は本機へ反映されません。セットアップメニューの設定内容を変更したときは、必ず、[セットアップ] タブの [保存] ボタンをクリックしてください。
- 設定変更後、[保存] ボタンをクリックしてから、約4秒間は録画が行われません。
- ポップアップ表示された画面に不必要なステータスバーやスクロールバーが表示される場合は99ページをお読みください。

表示・システムに関する設定 [表示設定]

日付や時刻、カメラタイトルの表示などモニターの表示に関する設定と、日時合わせや言語設定などシステムに関する基本設定を行います。

画面1

[セットアップ] タブ (簡単設定) の「表示設定」をクリックし、表示設定画面を表示します。



STEP1

各項目を設定します。各項目の設定内容など詳細は以下をお読みください。

STEP2

設定したら、[セット] ボタンをクリックします。

設定項目について

■LANGUAGE

ウェブブラウザに表示される言語を以下から設定します。

JAPANESE/ENGLISH/FRANÇAIS/ESPAÑOL
/DEUTSCH/ITALIANO/RUSSIAN/CHINESE

■日付表示形式

日付の表示形式を以下から設定します。

(例：2005年4月1日の場合)

YY.MM.DD : 05.04.01と表示します。

MMM.DD.YY : APR.01.05と表示します。

DD.MMM.YY : 01.APR.05と表示します。

■時刻表示形式

時刻の表示形式を以下から設定します。(例：午後3時00分00秒の場合)

24h : 15:00:00と表示します。

12h : 3:00:00PMと表示します。

■日時設定

現在の日付時刻を設定します。

年・月・日・時・分の数値を選択し [適用] ボタンをクリックします。

■サマータイム

サマータイムの切り換え方法を以下から設定します。

OUT : サマータイムを設定しません。

AUTO : サマータイム切り換え設定の設定内容に従って時刻をサマータイムに切り換えます。

設定については44ページをお読みください。

!!重要!!

- 日付時刻の設定やサマータイムの切り換えがおこなわれるなど日付時刻が変更された直後は、約4秒間はライブ映像は黒画になり、録画はおこなわれません。

セットアップメニューー簡単設定（つづき）

■シーケンス設定

カメラ画像のシーケンス動作を設定します。
 [設定へ] ボタンをクリックすると、以下の画面が表示されます。

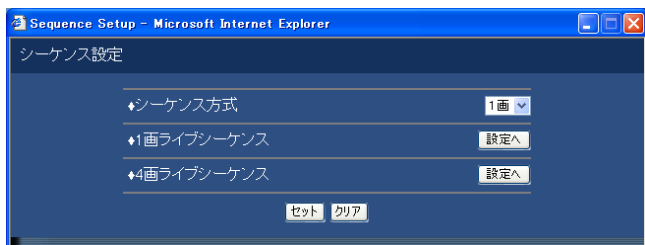

シーケンス方式を「1画」または「4画」のどちらかを選択します。

選択したシーケンス方式の [設定へ] ボタンをクリックすると、以下の画面が表示され、各項目を設定します。設定したら、[セット] ボタンをクリックし、右上の [×] ボタンをクリックして画面を閉じます。

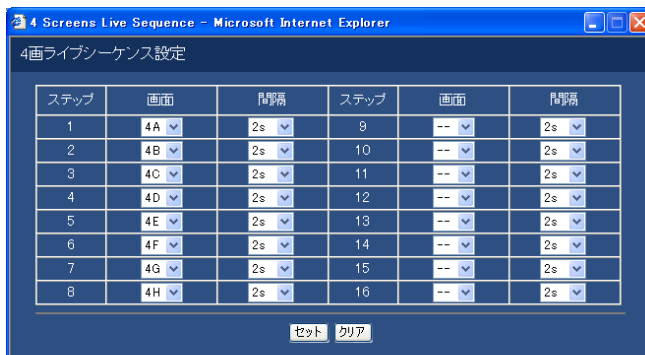
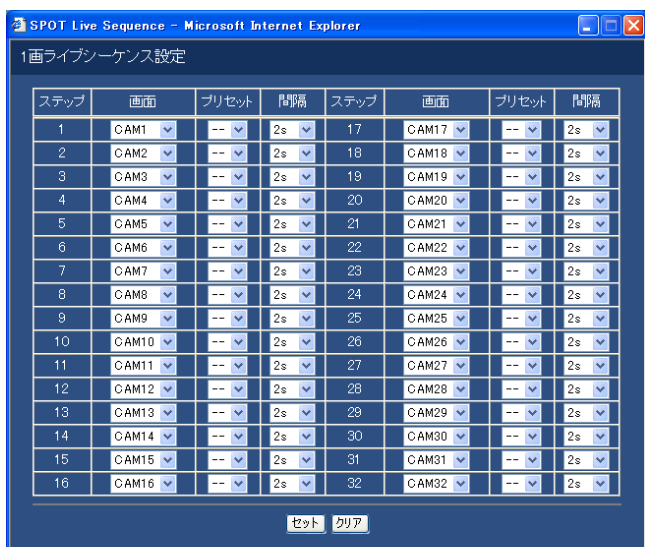

【画面】

各ステップごとに、表示するカメラ画像を以下から選択します。

- : スキップします。
- CAM1～32 : 選択したカメラCHの画像を1画面表示します。
- 4A～4H : あらかじめ設定された4つのCHの4画設定 (A～H) の画像をAから順に切り換えて、4画面でシーケンス表示します。
 カメラグループの設定は詳細設定 [システム] - [基本設定] - [モニター表示設定] で行います (42ページ)

【プリセットポジション】

カメラのプリセットポジション (--, 1～16) を選択します。「--」を選択すると、プリセットポジションへの移動を行いません。

【間隔】

次のシーケンスステップに切り換わるまでの時間を、1 s～30 sの間で1秒単位で設定します。

カメラのネットワーク設定とグループ設定 [カメラ設定]

カメラのIPアドレスやポート番号などのネットワークに関する設定とグループ設定を行います。

画面1

[セットアップ] タブ (簡単設定) の「カメラ設定」をクリックし、カメラ設定画面を表示します。



STEP1

[設定へ] ボタンをクリックして、各項目を設定します。各項目の設定内容など詳細は次ページをお読みください。

設定項目について

■ネットワークカメラ設定

カメラのアドレスやポート番号などカメラのネットワーク設定を行います。[設定へ] ボタンをクリックすると、以下の画面が表示されます。設定したら、[セット] ボタンをクリックし、右上の [×] ボタンをクリックして画面を閉じます。



【メーカー】

カメラのメーカーを選択します。

【カメラ品番/圧縮方式】

カメラの品番と画像の圧縮方式を選択します。

【アドレス】

カメラのアドレスを入力します。半角英数字255文字以内で設定します。

【ポート番号】

カメラが使用するHTTPポート番号を設定します。1～65535の範囲内で設定できます。

【グループ】

カメラが所属するグループ (G1～G8) を選択します。

【カメラタイトル】

[カメラ選択] タブなどに表示されるカメラタイトルを設定します。半角英数字16文字以内 (ただし以下の文字を除く「! \$ % ' < = > @ [¥] ^ _ ` { | } ~」)、または全角16文字以内で設定します。

セットアップメニューー簡単設定（つづき）

【ユーザー名】

カメラにアクセスし、ログインするためのユーザー名を設定します。半角英数字32文字以内で設定します。

【パスワード】

カメラにアクセスし、ログインするためのパスワードを設定します。半角英数字32文字以内で設定します。

【タイムゾーン】

カメラのタイムゾーンを設定します。国内で使用する場合は、「GMT+9:00」に設定してください。

【カメラ設定】

設定を行いたいカメラの「設定へ」ボタンをクリックすると、カメラの設定メニューを呼び出すことができます。カメラの設定メニューは詳細設定「通信」－「基本設定」－「ポートフォワーディング」が「ON」に設定されているときのみ呼び出すことができます。

■グループ設定

カメラのグループタイトルを設定します。「設定へ」ボタンをクリックすると、以下の画面が表示されます。設定したら、「セット」ボタンをクリックし、右上の「×」ボタンをクリックして画面を閉じます。



カメラのグループタイトルを設定します。半角英数字／記号16文字以内（ただし以下の文字を除く「! \$ % ' < = > @ [¥] ^ _ ` { | } ~」）、または全角16文字以内で設定します。使用できる文字はカメラタイトルと同じです。

録画とイベントに関する設定【録画/イベント設定】

録画に関する基本設定とイベント発生時の動作に関する設定を行います。

画面1

「セットアップ」タブ（簡単設定）の「録画/イベント設定」をクリックし、録画/イベント設定画面を表示します。



STEP1

各項目を設定します。各項目の設定内容など詳細は次ページをお読みください。

STEP2

設定したら、「セット」ボタンをクリックします。

設定項目について

■録画方式

「簡単設定」と「詳細設定」のどちらの設定内容で録画するかを設定します。

QUICK（簡単）：簡単設定で設定した内容で録画されます。

ADVANCED（詳細）：詳細設定で設定した内容で録画されます。

[測定] ボタンをクリックすると、設定した各レートが使用中のネットワーク上で動作するかどうかの参考値を確認することができます。測定には約90秒かかります。この間は録画およびコピーも停止します。レート設定値が赤く表示された場合、設定したレートで画像を配信・録画できない場合があります。

メモ

- 「QUICK（簡単）」に設定すると、[セットアップ] タブをクリックしたとき、簡単設定のトップページが表示されます。「ADVANCED（詳細）」に設定すると、詳細設定のトップページが表示されます。
- また、「QUICK（簡単）」に設定すると、詳細設定「スケジュール」の以下の設定が機能しません。これらの設定を機能させたい場合は「ADVANCED（詳細）」に設定してください。

サブメニュー	設定項目	動作
タイムテーブル	FTP定期送信	動作しません。
	障害メール通知	動作しません。
	FTPアラーム送信	動作しません。
	アラームメッセージ	動作します。ただし設定は「ON」固定。
	独自アラーム通知	動作しません。
	アラームメール	動作しません。
プログラム	プログラム1~4	詳細設定で設定した内容では動作しません。 簡単設定で設定した内容で動作します。※
スペシャルデー		動作しません。

※スケジュール録画を行う場合、「録画方式」の設定を「ADVANCED（詳細）」に設定し、「タイムテーブル」「プログラム」を設定してください。

- 「QUICK（簡単）」に設定すると、画像がMPEG-4画像の場合、ライブ画表示および録画はされません。

測定結果（各カメラの最大速度の合計値）が本機のネットワーク速度の最大値（50 Mbps目安）以内に収まっているかどうかを確認してください。

- 測定結果が本機のネットワーク速度の最大値より大きい場合（例 50 Mbps < 60 Mbps）
測定結果が50 Mbps（目安）を超えている場合、ライブ配信・マニュアル録画・スケジュール録画・イベント録画の各レートを比べ、値の大きいほうの設定を下げるまたはカメラの画質を下げるなど、カメラのネットワーク配信量を下げる設定を行い、再度測定してください。測定結果が50 Mbps（目安）を超えない設定にしてください。

!!重要!!

- 測定結果が本機のネットワーク速度より大きい場合、ネットワークのトラフィック過多により、録画画像／ライブ画像の取りこぼし、アラームなどの取りこぼし、操作性レスポンスの低下などが発生することがあります。（ネットワーク速度の目安 50 Mbps）
- ネットワーク速度の目安（50 Mbps）を超えない場合でも、接続されているカメラやPCの台数によって、上記の現象が発生することがあります。各レートの設定は、次ページの表を参考に設定してください。
- 環境によってネットワークのトラフィック量は増減します。測定結果がネットワーク速度の最大値に対して余裕があるように設定してください。

セットアップメニューー簡単設定（つづき）

JPEG解像度／画質	接続カメラ台数	ライブ配信レート	録画レート（※1）	PC台数
VGA／Low相当	10台	10 ips	10 ips	※2
VGA／Low相当	16台	10 ips	5 ips	※2
VGA／Low相当	32台	3 ips	3 ips	※2

※1 マニュアル録画・スケジュール録画・イベント録画の録画レート

※2 PC2台によるブラウザを用いた運用またはPC1台によるWV-AS65（別売り）を用いた運用

メモ

- 測定の対象になるのは [セット] ボタンをクリックしたあとの設定値です。
- 測定中は設定を変更しないでください。
- 測定中は、録画・再生・ライブ配信・コピーも停止します。本機へ接続している他のユーザーは自動的にログアウトされますので、測定終了後に再度、ログインしてください。
- 測定結果は参考値です。ネットワーク環境の状態によって変化することがあります。
- 本機はネットワークを使用しているため、ネットワークトラフィックやその他の要因により、設定どおりにライブ配信・録画動作を行うことができない場合やブラウザのレスポンスが遅くなったり、接続が切断される場合があります。また、本機を使用中、不具合により録画されない場合もあります。その内容補償はいたしかねますのでご了承ください。

■ライブ配信

カメラのライブ画像の配信レートを設定します。
設定できる配信レートは以下のとおりです。
OFF／0.1 ips／0.2 ips／0.3 ips／0.5 ips／
1 ips／2 ips／3 ips／5 ips／10 ips／15 ips

- MANUAL : イベント（サイトアラーム、端子アラーム、コマンドアラーム）のアラーム信号が入力され続けている間だけ録画を行います。
- CONTINUE : [ALARM RESET] ボタンをクリックするまで録画を行います。

■マニュアル録画

マニュアル録画時の録画レートを設定します。
設定できる録画レートは以下のとおりです。
OFF／0.1 ips／0.2 ips／0.3 ips／0.5 ips／
1 ips／2 ips／3 ips／5 ips／10 ips／15 ips

メモ

- 録画時間が「MANUAL」に設定されているとき、アラーム動作を解除しなければ、最低8秒間録画を行います。
- プレ録画は行いません。

■イベント録画

イベント（サイトアラーム、端子アラーム、コマンドアラーム）発生時に録画する際の録画レート、録画時間、アラームの動作モードを設定します。
設定できる録画レートは次のとおりです。
OFF／0.1 ips／0.2 ips／0.3 ips／0.5 ips／
1 ips／2 ips／3 ips／5 ips／10 ips／15 ips

時間（録画時間）は以下から設定します。
1 s～10 s（1秒単位で設定可）／20 s／30 s／1 min～10 min（1分単位で設定可）／20 min／30 min／40 min／50 min／60 min

動作モードは以下から設定します。各動作モードについての詳細は、取扱説明書 操作編（PDFファイル）をお読みください。

ADM（アクティビティディテクションモード）
: イベント発生時、録画とプリセット動作、イベント発生履歴（イベントログ）への書き込みを行います。その他のイベント動作は行いません。

ALM（アラームモード）
: イベント発生時、録画とプリセット動作、イベント発生履歴（イベントログ）への書き込み、イベント設定に従ってアラーム出力、ブザー鳴動動作を行います。

OFF
: イベントログへの記録のみ行います。その他のイベント動作は行いません。

■イベント設定

イベント（サイトアラーム、端子アラーム、コマンドアラーム）発生時、アラームの出力時間とブザー鳴動の時間を設定します。

設定できるアラーム出力時間は以下のとおりです。

OFFに設定すると、アラーム出力しません。

(s：秒、min：分)

1 s～30 s（1秒単位で設定可）／40 s／50 s／1 min／2 min／3 min／4 min／5 min

EXT：[ALARM RESET] ボタンをクリックするまで、アラーム出力し続けます。

OFF：アラーム出力しません。

REC：録画中は出力し続けます。

また、設定できるブザー鳴動時間は以下のとおりです。

OFFに設定すると、ブザーは鳴りません。

1 s～30 s（1秒単位で設定可）／40 s／50 s／1 min／2 min／3 min／4 min／5 min

EXT：[ALARM RESET] ボタンをクリックするまで、ブザーが鳴り続けます。

OFF：ブザーは鳴りません。

REC：録画中はブザーが鳴り続けます。

■連続録画（外部タイマー）

本機に接続されたタイマーやスイッチなどで本機の電源を入／切することにより、マニュアル録画を行うかどうかをON／OFFで設定します。

ON：システムチェック完了後、マニュアル録画を自動的に開始します。

OFF：システムチェック完了後、マニュアル録画を自動的に開始しません。

ネットワークに関する設定 [ネットワーク設定]

本機のネットワークの接続に関する基本的な設定を行います。

画面1

[セットアップ] タブ（簡単設定）の「ネットワーク設定」をクリックし、ネットワーク設定画面を表示します。



STEP1

各項目を設定します。

各項目の設定内容など詳細は以下をお読みください。

STEP2

設定したら、[セット] ボタンをクリックします。

セットアップメニューー簡単設定（つづき）

設定項目について

■NWリンク外れ検出

本機後面のカメラポート／クライアントPCポートのネットワーク回線が切断していないかを検出するかをON/OFFで設定します。

ON：カメラポート／クライアントPCポートのネットワーク回線が切断していないかを検出します。

OFF：カメラポート／クライアントPCポートのネットワーク回線が切断していないかを検出しません。

■HTTPポート番号

本機が画像を配信するときに使用するHTTPポート番号を設定します。1～65535の範囲内で設定できます。通常は変更する必要はありません。

メモ

- LAN、インターネットプロバイダーのネットワーク設定によっては、HTTPポート番号を変更した際、通信ができなくなる設定になっている場合があります。この場合、各ネットワーク管理者にお問い合わせください。
- 以下の番号とFTPポート番号、サイトアラーム設定のポート番号、ポートフォワーディングのポート番号をHTTPポート番号に設定できません。
20、21、23、25、42、53、67、68、69、79、105、110、123、161、162、546、547、995、10001、10002、10003、10004、10005、10006、10007

■FTPポート番号

本機のFTPポート番号を設定します。

メモ

- 以下の番号とHTTPポート番号、サイトアラーム設定のポート番号、ポートフォワーディングのポート番号をFTPポート番号に設定できません。
20、23、25、42、53、67、68、69、79、80、105、110、123、161、162、546、547、995、10001、10002、10003、10004、10005、10006、10007

■ポート設定

各ポートごとに以下の項目を設定します。

【DHCP】

DHCPサーバーを使用するかをON/OFFで設定します。

IPアドレス、ネットマスク、ゲートウェイアドレスをDHCPサーバーから取得する場合、「ON」に設定します。これらのアドレスを手動で入力する場合は「OFF」に設定します。

ON：DHCPサーバーを使用します。

OFF：DHCPサーバーを使用しません。

【IPアドレス】

「DHCP」の設定を「OFF」にした場合、IPアドレスを入力します。本機は0～254までの10進数を4つに区切って入力します。

【サブネットマスク】

「DHCP」の設定を「OFF」にした場合、本機を接続するネットワークの規則に従ってネットマスクを入力します。

【ゲートウェイ】

「DHCP」の設定を「OFF」にした場合、本機を接続するネットワークの規則に従ってゲートウェイのアドレスを入力します。

【通信速度】

データの通信速度を設定します。

AUTO：自動設定します。

10-HALF：10 Mbps半二重

10-FULL：10 Mbps全二重

100-HALF：100 Mbps半二重

100-FULL：100 Mbps全二重

メモ

- 通信速度の設定を変更して保存すると、本機は再起動します。

セットアップメニューー詳細設定

本機を操作する場合、あらかじめセットアップメニューで各項目を設定しておく必要があります。

セットアップメニューの操作は、[セットアップ] タブで行います。

セットアップメニューには簡単設定と詳細設定があります。まず、簡単設定の設定内容を確認し、設定を行ってください。さらに詳細な設定を行いたい場合は、詳細設定で設定を行います。簡単設定については27ページをお読みください。

ここでは、詳細設定について説明します。

詳細設定メニューー覧

設定項目	概要	ページ
システム		
基本設定	本機の基本的な動作に関する設定を行います。	42
日付時刻設定	現在時刻の設定と日付時刻の表示に関する設定を行います。	43
録画		
録画基本設定	本機の録画動作に関する基本設定を行います。	45
緊急録画設定	緊急録画時の録画時間や録画レートなど緊急録画に関する設定を行います。	47
イベント動作		
基本設定	イベント動作に関する基本設定を行います。	48
端子アラーム設定	端子アラームが発生したときのイベント動作を設定します。	49
サイトアラーム設定	サイトアラームが発生したときのイベント動作を設定します。	50
コマンドアラーム設定	コマンドアラームが発生したときのイベント動作を設定します。	51
スケジュール		
タイムテーブル	曜日ごとに1日の動作の時間帯（タイムテーブル）を設定し、各タイムテーブルに動作するプログラムを割り当てます。	55
プログラム	録画動作のプログラムを作成します。プログラムは4つまで作成できます。各プログラムにカメラCHごとの録画レートなど録画動作に関する設定を行います。	52
スペシャルデー	特定日として個別に別の曜日のタイムテーブルを割り当てます。	57
カメラ		
ネットワークカメラ設定	カメラのアドレスやポート番号などカメラのネットワーク設定を行います。	58
グループ設定	カメラのグループタイトルを設定します。	59
シーケンス設定	カメラのシーケンス動作を設定します。	60

セットアップメニューー詳細設定（つづき）

設定項目	概要	ページ
通信		
基本設定	ネットワークに関する基本設定を行います。IPアドレスやゲートウェイアドレスの設定などネットワークの接続に関する設定を行います。	61
DNS設定	本機のネットワークのDNSに関する基本設定を行います。DNSのドメイン名などを設定します。	63
DDNS設定	本機のネットワークのDDNSに関する基本設定を行います。DDNS使用のON/OFFや登録されているユーザー名などを設定します。	64
プロキシ設定	本機のネットワークのプロキシに関する基本設定を行います。プロキシサーバー使用のON/OFFやサーバーアドレスなどを設定します。	65
SNMP設定	SNMPに関する設定を行います。SNMPマネージャーと接続して、本機の状態を確認する場合などに設定します。	66
NTP設定	NTPサーバーのアドレスの設定など、NTPサーバーを基準に時刻補正をする場合に必要な設定を行います。	67
FTP設定	FTPサーバーに関する設定を行います。本機に接続されたカメラの画像を、定期的に指定したFTPサーバーに送信するよう設定したい場合、このFTP設定で必要な設定を行います。	68
メール設定	イベントや障害発生時、あらかじめ登録したメールアドレスに電子メールを送信するメール通知に関する設定を行います。	70
独自アラーム通知設定	当社独自の通信方式でイベントや障害発生時、あらかじめ登録したアドレスへメッセージを送信します。メッセージを受信するためには別途専用のソフトウェア（WV-AS65：別売り）が必要です。	71
ユーザー管理		
基本設定	ユーザー認証とホスト認証を行うかどうかを設定します。	72
管理者修正	管理者名やパスワード、スタートモニターなど、登録した管理者情報を修正します。	73
ユーザー登録	本機を操作できる人をユーザー登録し、ユーザー認証を行うための設定です。ユーザー名やパスワード、操作できるレベルなどを設定します。	74
ユーザー修正／削除	登録されているユーザー情報を修正または削除します。	75
ホスト登録	ネットワークを経由して本機にアクセスできるPC（ホスト）を登録し、ホスト認証を行うための設定です。PCのIPアドレスや操作できるレベルなどを設定します。	75
ホスト修正／削除	登録されているホスト情報を修正または削除します。	76
レベル設定	各ユーザーレベルで操作できる機能を設定します。	77

設定項目	概要	ページ
メンテナンス		
本体情報	ソフトウェア、ハードウェアのバージョン情報、MACアドレス、本体の内部温度、増設ユニットのソフトウェアのバージョン情報を表示します。	79
ディスク情報	本機のHDDや外付けの増設ユニットの残容量などHDD情報を表示します。	80
パーティション情報	通常録画領域、イベント録画領域、コピー領域、プレ録画領域の各容量を表示します。	81
ネットワーク情報	本機に接続している各機器のアドレス、通信速度、最大速度などのネットワーク情報を表示します。	82
終端設定	HDDの残容量がなくなったときの動作を設定します。	83
残容量警告	HDDの残容量が設定値に達すると、警告表示を行うよう設定します。	83
データ消去	HDD内のデータを消去します。	84
セーブ/ロード	本機に設定されているセットアップメニューの内容をセーブ/ロードします。	85
コンフィグ	HDDの各録画領域を確認したり、初期化するなどHDDの設定を行います。	87

詳細設定の基本的な操作のしかた

画面1

トップページから操作します。



STEP1

[セットアップ] タブをクリックします。

画面2

[セットアップ] タブ（詳細設定）が表示されます。



STEP2

設定したいメインメニューをクリックします。

メモ

- 簡単設定の「録画/イベント設定」にある「録画方式」(P.33ページ)が「QUICK (簡単)」に設定されている場合、[セットアップ] タブをクリックすると、簡単設定のトップページが表示されます。メニューで「詳細設定へ」をクリックすると、詳細設定のトップページが表示されます。

画面3

選択したメインメニューのサブメニューが表示されます。

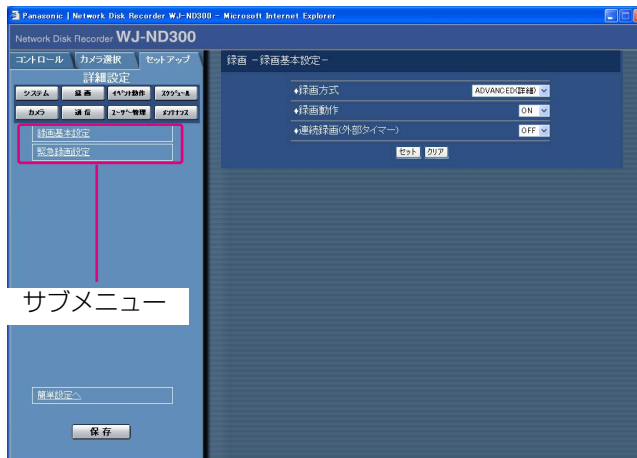

STEP3

設定したいサブメニューをクリックします。

画面4

画像表示部に選択したサブメニューの設定項目が表示されます。

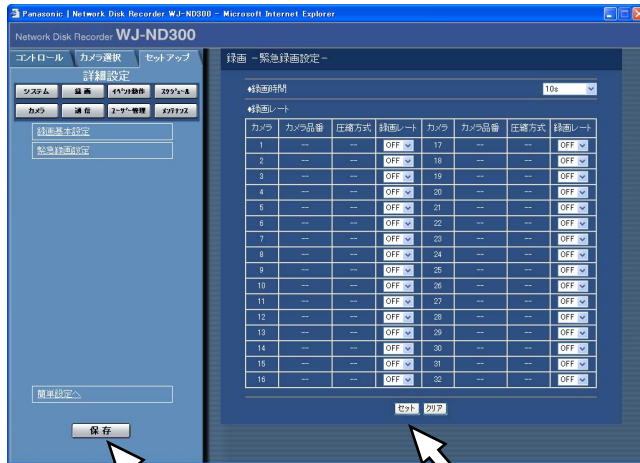

STEP5

STEP4

STEP4

各項目を設定します。

設定したら、[セット] ボタンをクリックします。

[セット] ボタンをクリックする前に、[クリア] ボタンをクリックすると、設定した内容がクリアされます。

STEP5

セットアップメニューの操作を終了するときは、[セットアップ] タブの [保存] ボタンをクリックします。

→設定した内容が本機に反映されます。

!!重要!!

- 設定内容を反映すると、本機にログインしているすべてのユーザーが強制的にログアウトします。
- STEP4で [セット] ボタンをクリックした段階では、設定した内容は本機へ反映されません。セットアップメニューの設定内容を変更したときは、必ず、[セットアップ] タブの [保存] ボタンをクリックしてください。

システムに関する設定 [システム]

本機を動作させるために必要なシステム全般に関わる設定を行います。

システムの基本設定を行う [基本設定]

本機の基本的な動作に関する設定を行います。

画面1

詳細設定の [システム] ボタンをクリックし、サブメニューの [基本設定] をクリックして、基本設定画面を表示します。

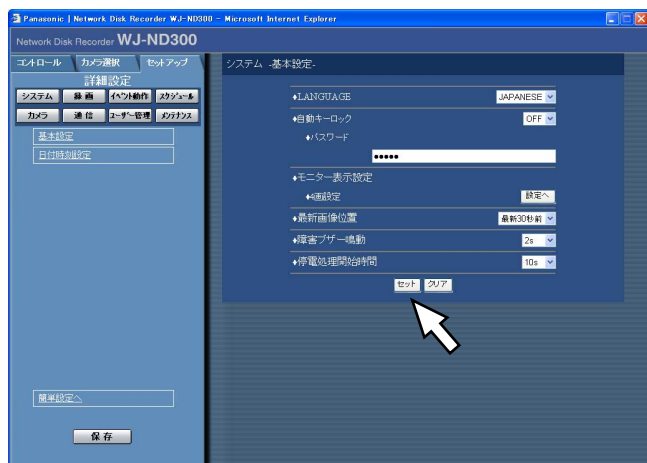

STEP1

各項目を設定します。

各項目の設定内容など詳細は以下をお読みください。

STEP2

設定したら、[セット] ボタンをクリックします。

設定項目について

■LANGUAGE

ウェブブラウザに表示される言語を以下から設定します。

JAPANESE/ENGLISH/FRANÇAIS/ESPAÑOL
/DEUTSCH/ITALIANO/RUSSIAN/CHINESE

■自動キーロック

前面パネルにあるボタンにロックをかけ、操作できないように設定します。自動キーロックを設定する場合は解除用のパスワードを入力します。

自動キーロックを設定すると、パスワードを入力してキーロックを解除しても前面パネルを一定時間（約1分）操作しないと、自動的にキーロックがかかります。

ON : 自動キーロックを設定する

OFF : 自動キーロックを設定しない

パスワードは半角数字5文字で設定してください。

（工場出荷時は12345に設定されています）

!!重要!!

- 自動キーロックの設定はレベル設定が「LV1」（77ページ）のユーザーしか行えません。

■モニター表示設定

4画面表示のとき、画面のどの位置にどのカメラCHの画像を表示するかを設定します。また、4画面シーケンスの4画設定（4A～4H）も合わせて行います。

[設定へ] ボタンをクリックすると、以下の画面が表示されます。4A～4Hそれぞれに4つのカメラCHを設定することができ、カメラ番号が表示されている場所が画面上にカメラ画像が表示される場所になります。

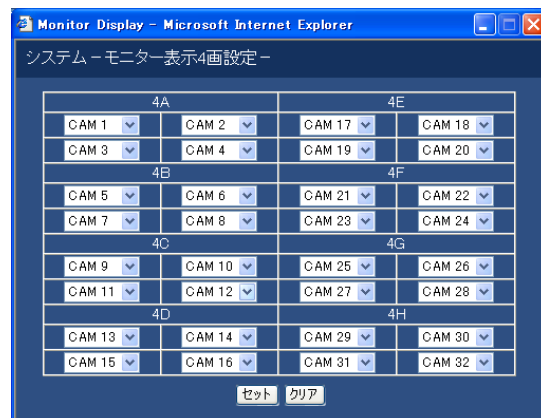

■最新画像位置

「最新画像」ボタンを押したとき、スキップする時刻を以下から設定します。

最新5秒前／最新10秒前／最新30秒前／
最新1分前／最新5分前

■障害ブザー鳴動

本機に障害が発生したときにブザーを鳴らすかどうかを以下から設定します。

OFF : 障害発生時にブザーは鳴らしません。

1 s～30 s (1秒単位に設定可) / 40 s / 50 s /

1 min～5 min (1分単位に設定可)

: 障害発生から設定した時間ブザーを鳴らします。

EXT : 障害発生から[ALARM RESET] ボタンをクリックするまでブザーを鳴らします。

■停電処理開始時間

本機に停電検出信号が入力されてから停電処理を開始するまでの時間を以下から設定します。

10 s / 20 s / 30 s / 1 min / 2 min / 3 min / 4 min / 5 min

日付時刻を設定する【日付時刻設定】

日付時刻表示に関する設定を行います。

画面1

詳細設定の「システム」ボタンをクリックし、サブメニューの「日付時刻設定」をクリックして、日付時刻設定画面を表示します。



STEP1

各項目を設定します。

各項目の設定内容など詳細は次ページをお読みください。

STEP2

設定したら、「セット」ボタンをクリックします。

セットアップメニューー詳細設定 (つづき)

設定項目について

■日付表示形式

日付の表示形式を以下から設定します。

(例：2005年4月1日の場合)

YY.MM.DD : 05.04.01と表示します。

MMM.DD.YY : APR.01.05と表示します。

DD.MMM.YY : 01.APR.05と表示します。

■時刻表示形式

時刻の表示形式を以下から設定します。

(例：午後3時00分00秒の場合)

12 h : 3:00:00PMと表示します。

24 h : 15:00:00と表示します。

■日時設定

現在の日付時刻を設定します。

年・月・日・時・分の数値を選択し「適用」ボタンをクリックします。

!!重要!!

- 日付時刻を設定した直後、約4秒間は録画が行われません。
- 日付時刻の設定やサマータイムの切り換えがおこなわれるなど日付時刻が変更された直後は、約4秒間はライブ映像は黒画になり、録画はおこなわれません。

■タイムゾーン

カメラのタイムゾーンを設定します。国内で使用する場合は、「GMT+9:00」に設定してください。

■自動時刻合わせ

自動時刻合わせの方法を以下から設定します。

OFF : 自動時刻合わせを設定しません。

SLAVE : 後面のアラーム／コントロール端子に信号が入力されると、本機の時刻を合わせます。

MASTER : 後面のアラーム／コントロール端子から信号を出力して、他の機器の時刻を本機の時刻に合わせます。

【動作時刻】

「自動時刻合わせ」を「MASTER」に設定しているときは、アラーム／コントロール端子アラーム／コントロール端子の時刻合わせ入力（20番ピン）から信号を出力する時刻を設定します。「SLAVE」に設定しているときは、信号を入力し時刻合わせを実行する時刻を設定します。

!!重要!!

- 後面のアラーム／コントロール端子の時刻合わせ入力（20番ピン）により、現在時刻の設定を変更した場合、約4秒間録画が行われません。
- 「SLAVE」のとき、本機の録画状態により、動作が異なります。詳しくは、取扱説明書 設置工事編 23、24ページをお読みください。

■サマータイム

サマータイムの切り換え方法を以下から設定します。

サマータイム期間中は時刻に「*」が表示されます。

OUT : サマータイムを設定しません。

AUTO : サマータイム切り換え設定の設定内容に従って自動で時刻をサマータイムに切り換えます。

■サマータイム切り換え設定

サマータイムの開始／終了日時を設定します。

[設定へ] ボタンをクリックすると、以下の画面が表示されます。設定したら、[セット] ボタンをクリックし、右上の [×] ボタンをクリックして画面を閉じます。サマータイムの開始年月日時刻と終了年月日時刻を入力します。「年」には西暦の下2桁を入力します。サマータイムの切り換え日時は10件まで設定できます。

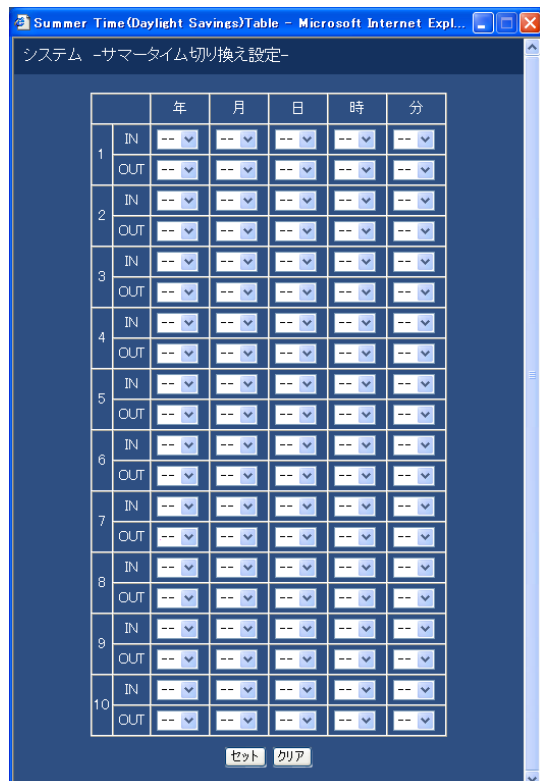

録画に関する設定 [録画]

録画に関する設定を行います。録画の基本設定と緊急録画に関する設定を行います。

録画の基本設定を行う [録画基本設定]

録画動作に関する基本設定を行います。

画面1

詳細設定の [録画] ボタンをクリックし、サブメニューの [録画基本設定] をクリックして、録画基本設定画面を表示します。

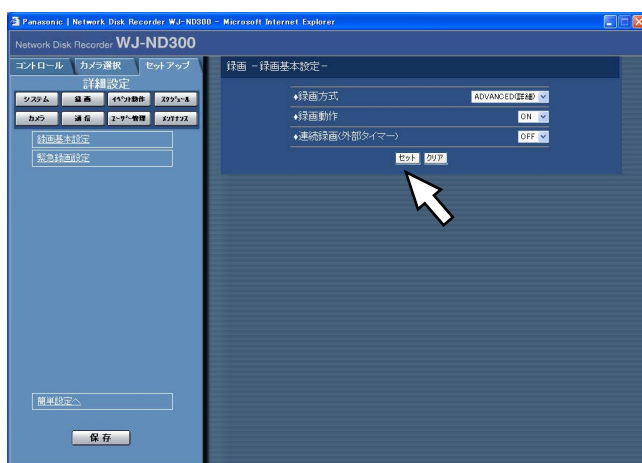

STEP1

各項目を設定します。
各項目の設定内容など詳細は以下をお読みください。

STEP2

設定したら、[セット] ボタンをクリックします。

設定項目について

■録画方式

「簡単設定」と「詳細設定」のどちらの設定内容で録画するかを設定します。

- QUICK (簡単) : 簡単設定で設定した内容で録画されます。
- ADVANCED (詳細) : 詳細設定で設定した内容で録画されます。

メモ

- 「QUICK (簡単)」に設定すると、[セットアップ] タブをクリックしたとき、簡単設定のトップページが表示されます。「ADVANCED (詳細)」に設定すると、詳細設定のトップページが表示されます。
- また、「QUICK (簡単)」に設定すると、詳細設定「スケジュール」の以下の設定が機能しません。これらの設定を機能させたい場合は「ADVANCED (詳細)」に設定してください。

サブメニュー	設定項目	動作
タイムテーブル	FTP定期送信	動作しません。
	障害メール通知	動作しません。
	FTPアラーム送信	動作しません。
	アラームメッセージ	動作します。ただし設定は「ON」固定。
	独自アラーム通知	動作しません。
	アラームメール	動作しません。

<次ページへ続く>

セットアップメニューー詳細設定（つづき）

サブメニュー	設定項目	動作
プログラム	プログラム1~4	詳細設定で設定した内容では動作しません。 簡単設定で設定した内容で動作します。※
スペシャルデー		動作しません。

※スケジュール録画を行う場合、「録画方式」の設定を「ADVANCED（詳細）」に設定し、「タイムテーブル」「プログラム」を設定してください。

- 「QUICK（簡単）」に設定すると、画像がMPEG-4画像の場合、ライブ画表示および録画はされません。

■録画動作

録画動作のON/OFFを設定します。

OFF : 録画動作を行いません。

ON : 録画動作を行います。

!!重要!!

- この設定を「OFF」にすると、すべての録画が行われません。本機に異常が発生するなど、強制的に録画を止める必要のあるとき以外は設定は「ON」にしておいてください。

■連続録画（外部タイマー）

本機に接続されたタイマーやスイッチなどで本機の電源を入/切することにより、マニュアル録画を行うかどうかをON/OFFで設定します。

OFF : システムチェック完了後にマニュアル録画を自動的に開始しません。

ON : システムチェック完了後にマニュアル録画を自動的に開始します。

緊急録画に関する設定を行う [緊急録画設定]

録画時間や録画レートなど緊急録画に関する設定を行います。緊急録画の方法については付属の取扱説明書 設置工事編をお読みください。

画面1

詳細設定の [録画] ボタンをクリックし、サブメニューの [緊急録画設定] をクリックして、緊急録画設定画面を表示します。

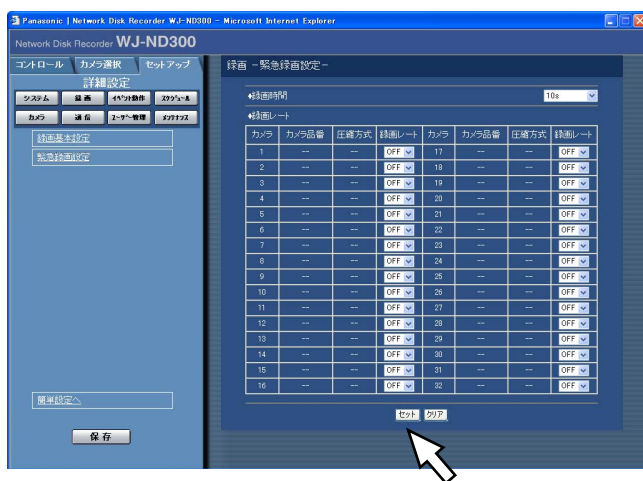

!!重要!!

- 緊急録画の終了から約4秒間録画は行われません。

STEP1

各項目を設定します。

■録画時間

緊急録画を行うときの録画時間または録画動作を設定します。

設定できる値 (内容) は以下のとおりです。

1 s ~ 10 s (1秒単位で設定可) / 20 s / 30 s / 1 min ~ 10 min (1分単位で設定可) / 20 min / 30 min / 40 min / 50 min / 60 min

MANUAL : 接続した外部スイッチを押し続けている間だけ録画を行います。

CONTINUE : [ALARM RESET] ボタンをクリックするまで録画を行います。

メモ

- 録画時間が「MANUAL」に設定されている場合、最低8秒間録画を行います。

■録画レート

カメラCHごとに緊急録画の録画レートを設定します。設定できる録画レートは以下のとおりです。OFFに設定したカメラCHは録画されません。

OFF / 1 ips / 2 ips / 3 ips / 5 ips / 10 ips / 15 ips / ALL / I-Frame

メモ

- 設定されているカメラ画像の圧縮方式によって、設定できる値が異なります。圧縮方式は [カメラ] - [ネットワークカメラ設定] - [カメラ品番 / 圧縮方式] で設定します。

STEP2

設定したら、[セット] ボタンをクリックします。

イベントに関する設定 [イベント動作]

イベントの種類（サイトアラーム、端子アラーム、コマンドアラーム）ごとにイベント発生時の動作に関する設定を行います。各イベントについて詳しくは付取の取扱説明書 設置工事編をお読みください。

イベント動作に関する基本設定を行う [基本設定]

イベント（サイトアラーム、端子アラーム、コマンドアラーム）発生時の各カメラCHのアラームの出力時間とブザー鳴動の時間など、イベント動作に関する設定を行います。

画面1

詳細設定の [イベント動作] ボタンをクリックし、サブメニューの [基本設定] をクリックして、基本設定画面を表示します。

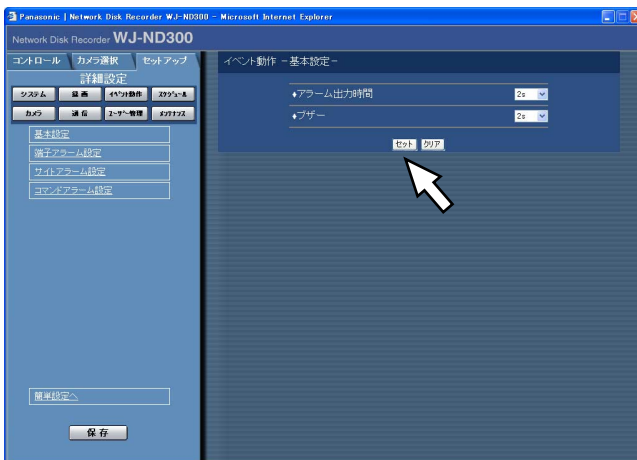

STEP1

各項目を設定します。

■アラーム出力時間

アラーム信号の出力時間を設定します。

設定できるアラーム出力時間は以下のとおりです。

OFF：アラーム出力しません。

1 s～30 s（1秒単位で設定可）／40 s／50 s／
1 min／2 min／3 min／4 min／5 min

EXT：[ALARM RESET] ボタンをクリックするまでアラーム出力し続けます。

REC：イベント録画している時のみアラーム出力し続けます。

■ブザー

イベント発生時にブザーを鳴らすかどうかを設定します。設定できるブザー鳴動時間は以下のとおりです。

OFF：ブザーは鳴りません。

1 s～30 s（1秒単位で設定可）／40 s／50 s／
1 min／2 min／3 min／4 min／5 min

EXT：[ALARM RESET] ボタンをクリックするまで、ブザーが鳴り続けます。

REC：イベント録画している時のみブザー鳴動し続けます。

STEP2

設定したら、[セット] ボタンをクリックします。

端子アラームに関する設定を行う [端子アラーム設定]

端子アラームが発生したときのイベント動作を設定します。

画面 1

詳細設定の [イベント動作] ボタンをクリックし、サブメニューの [端子アラーム設定] をクリックして、端子アラーム設定画面を表示します。



STEP 1

端子アラームCHごとに以下の項目を設定します。

【録画カメラ】

録画するカメラCHを設定します。

【プリセット】

端子ごとにアラームが入ったときのプリセットポジション（--、1～16）を設定します。

「--」を選択すると、プリセットポジションへの移動を行いません。

【出力端子】

端子ごとにアラームが入ったとき、アラーム信号を出力する出力端子（--、TRM1～TRM16）を設定します。「--」を選択すると、アラーム信号を出力しません。

STEP 2

設定したら、[セット] ボタンをクリックします。

セットアップメニューー詳細設定（つづき）

サイトアラームに関する設定を行う [サイトアラーム設定]

カメラからの独自アラームを有効にするか無効にするかの設定や独自アラームを受信するときに使用するポート番号、また、独自アラームが発生したときのカメラCHごとのイベント動作を設定します。

画面1

詳細設定の [イベント動作] ボタンをクリックし、サブメニューの [サイトアラーム設定] をクリックして、サイトアラーム設定画面を表示します。

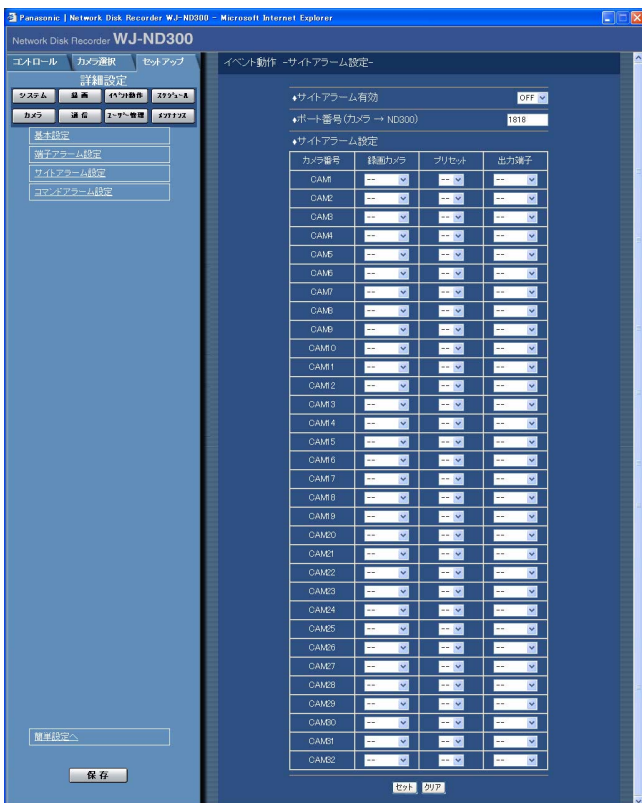

STEP1

各項目を設定します。

■サイトアラーム有効

サイトアラームを有効にするか無効にするかをON/OFFで設定します。

ON : サイトアラームを有効にします。

OFF : サイトアラームを無効にします。

■ポート番号（カメラ→ND300）

サイトアラームを受信するときに使用するポート番号を指定します。

■サイトアラーム設定

カメラCHごとに以下の項目を設定します。

【録画カメラ】

録画するカメラCHを設定します。

【プリセット】

アラームが入ったときのプリセットポジション（ー、1～16）を設定します。

「ー」を選択すると、プリセットポジションへの移動を行いません。

【出力端子】

アラームが入ったとき、アラーム信号を出力する出力端子（ー、TRM1～TRM16）を設定します。「ー」を選択すると、アラーム信号を出力しません。

STEP2

設定したら、[セット] ボタンをクリックします。

コマンドアラームに関する設定を行う [コマンドアラーム設定]

コマンドアラームが発生したときのイベント動作を設定します。

画面1

詳細設定の [イベント動作] ボタンをクリックし、サブメニューの [コマンドアラーム設定] をクリックして、コマンドアラーム設定画面を表示します。

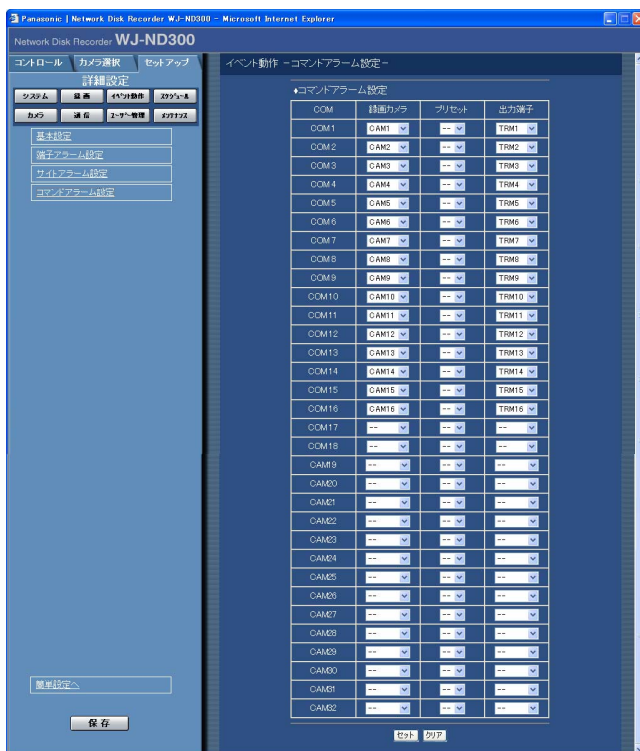

STEP1

コマンドCHごとに以下の項目を設定します。

【録画カメラ】

録画するカメラCHを設定します。

【プリセット】

アラームが入ったときのプリセットポジション（ー、1～16）を設定します。

「ー」を選択すると、プリセットポジションへの移動を行いません。

【出力端子】

アラームが入ったとき、アラーム信号を出力する出力端子（ー、TRM1～TRM16）を設定します。「ー」を選択すると、アラーム信号を出力しません。

STEP2

設定したら、[セット] ボタンをクリックします。

録画／イベント動作スケジュールに関する設定 [スケジュール]

曜日と時刻を指定して、録画動作のスケジュールを設定します。

1日を最大6つの時間帯に分けることができ、それぞれの時間帯にプログラムを割り当て、スケジュールを作成します。本機ではプログラムを4つまで作成できます。プログラムは録画レートやイベント録画時の録画時間などを設定します。

また、通常のスケジュールとは別に「特定日（スペシャルデー）」を設定でき、自動的に別の曜日のプログラムに切り換えて動作させることもできます。

スケジュール作成の流れ

スケジュールは以下の手順で作成します。

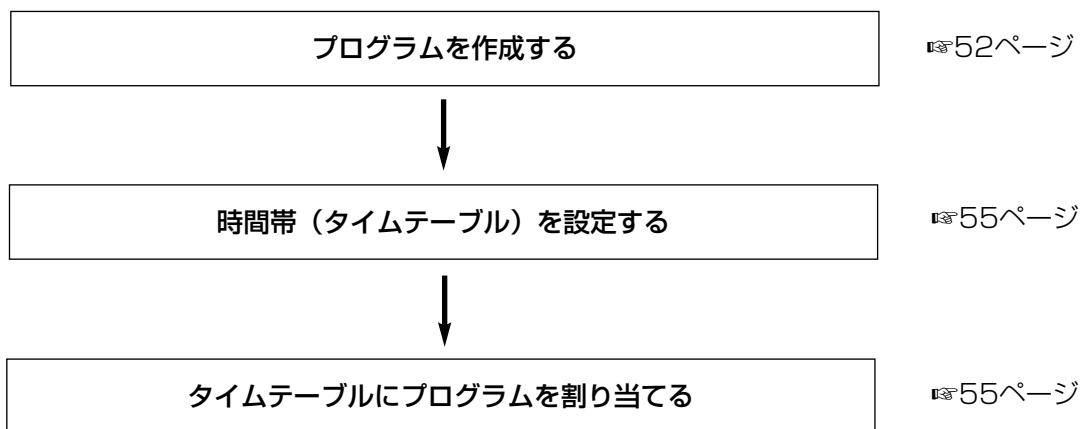

録画プログラムを作成する [プログラム]

各カメラCHのカメラ画像の録画レートなど録画プログラムは4つまで作成できます。

画面1

詳細設定の [スケジュール] ボタンをクリックし、サブメニューの [プログラム] をクリックして、プログラム設定画面を表示します。

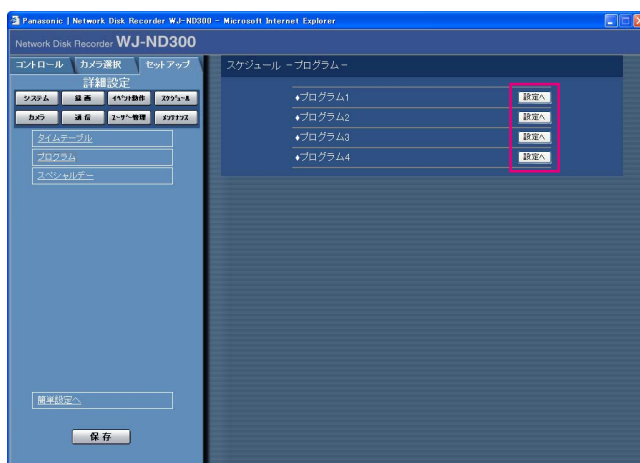

STEP1

録画プログラムを作成したいプログラムの [設定へ] ボタンをクリックします。

画面2

プログラム設定画面が表示されます。



STEP2

各項目を設定します。

各項目の設定内容など詳細は以下をお読みください。
[カメラ17~32] ボタンをクリックすると、カメラ17CH~32CHの設定画面へ切り換えることができます。

STEP3

設定したら、[セット] ボタンをクリックし、右上の [×] ボタンをクリックして画面を閉じます。

設定項目について

■他プログラムの設定をコピー

他のプログラムで設定されているプログラムの設定をコピーしたい場合は、コピー元のプログラムを選択し、[コピー] ボタンをクリックします。

!!重要!!

- プログラムのコピーは現在表示しているページのみコピーします。

■レコーダー設定

各カメラCHのライブ配信のレートや本機に録画されるカメラ画像の録画レートを録画の種類ごとに設定します。

[ライブ配信]

カメラ画像のライブ配信レートを以下から設定します。
OFFに設定すると、ライブ配信を行いません。

OFF/0.1 ips/0.2 ips/0.3 ips/0.5 ips/1 ips/2 ips/3 ips/5 ips/10 ips/15 ips/ALL/I-Frame

[マニュアル録画]

マニュアル録画の録画レートを以下から設定します。

OFF/0.1 ips/0.2 ips/0.3 ips/0.5 ips/1 ips/2 ips/3 ips/5 ips/10 ips/15 ips/ALL/I-Frame

OFF：マニュアル録画を行いません。

[スケジュール録画]

スケジュール録画の録画レートを以下から設定します。
OFF/0.1 ips/0.2 ips/0.3 ips/0.5 ips/1 ips/2 ips/3 ips/5 ips/10 ips/15 ips/ALL/I-Frame
OFF：スケジュール録画を行いません。

[イベント録画]

イベント録画のプレ録画、ポスト録画の録画レートと録画時間を設定します。
設定できる録画レートは以下のとおりです。
OFF/0.1 ips/0.2 ips/0.3 ips/0.5 ips/1 ips/2 ips/3 ips/5 ips/10 ips/15 ips/ALL/I-Frame
OFF：録画を行いません。

!!重要!!

- お使いのネットワーク環境または画像データサイズによって設定したプレ録画時間とおりの録画データが作られないことがあります。
- イベント発生のタイミングによっては、設定したポスト録画時間とおりの録画データが作られないことがあります。

メモ

- カメラの圧縮方式がM-JPEGのプレ録画のレート設定には「ALL」はありません。
- 0.5 ips以下に設定するまたはMPEG-4画像のときは録画時間を10秒以上に設定してください。

セットアップメニュー—詳細設定 (つづき)

設定できる録画時間は以下のとおりです。

● イベント・プレ録画の場合

1 s~10 s (1秒単位に設定可) / 20 s/30 s/1 min
~10 min (1分単位に設定可) / 20 min~60 min
(10分単位に設定可)

● イベントポスト録画の場合

1 s~10 s (1秒単位に設定可) / 20 s/30 s/1 min
~10 min (1分単位に設定可) / 20 min~60 min
(10分単位に設定可)

MANUAL : イベント (サイトアラーム、端子アラーム、コマンドアラーム) のアラーム信号が入力され続けている間だけ録画を行います。

CONTINUE : [ALARM RESET] ボタンをクリックするまで録画を行います。

メモ

- 録画時間が「MANUAL」に設定されているとき、アラーム動作を解除しなければ、最低8秒間、録画されます。
- 設定されているカメラ画像の圧縮方式によって、設定できる値が異なります。圧縮方式は [カメラ] - [ネットワークカメラ設定] - [カメラ品番/圧縮方式] で設定します。

【測定】 ボタン

クリックすると、設定した各レートが使用中のネットワーク上で動作するかどうかの参考値を確認することができます。測定には約90秒かかります。この間は録画およびコピーも停止します。レート設定値が赤く表示された場合、設定したレートで画像を配信・録画できない場合があります。

測定結果 (各カメラの最大速度の合計値) が本機のネットワーク速度の最大値 (50 Mbps目安) 以内に収まっているかどうかを確認してください。

- 測定結果が本機のネットワーク速度の最大値より大きい場合 (例 50 Mbps < 60 Mbps)

測定結果が50 Mbps (目安) を超えている場合、ライブ配信・マニュアル録画・スケジュール録画・イベント録画の各レートを比べ、値の大きいほうの設定を下げるまたはカメラの画質を下げるなど、カメラのネットワーク配信量を下げる設定を行い、再度測定してください。測定結果が50 Mbps (目安) を超えない設定にしてください。

!! 重要 !!

- 測定結果が本機のネットワーク速度より大きい場合、ネットワークのトラフィック過多により、録画画像/ライブ画像の取りこぼし、アラームなどの取りこぼし、操作性レスポンスの低下などが発生することがあります。(ネットワーク速度の目安 50 Mbps)
- ネットワーク速度の目安 (50 Mbps) を超えない場合でも、接続されているカメラやPCの台数によって、上記の現象が発生することがあります。各レートの設定は、以下の表を参考に設定してください。
- 環境によってネットワークのトラフィック量は増減します。測定結果がネットワーク速度の最大値に対して余裕があるように設定してください。

JPEG解像度/画質	接続カメラ台数	ライブ配信レート	録画レート (※1)	PC台数
VGA/Low相当	10台	10 ips	10 ips	※2
VGA/Low相当	16台	10 ips	5 ips	※2
VGA/Low相当	32台	3 ips	3 ips	※2

※1 マニュアル録画・スケジュール録画・イベント録画 (プレ録画・ポスト録画) の録画レート

※2 PC2台によるブラウザを用いた運用またはPC1台によるWV-AS65 (別売り) を用いた運用

メモ

- 測定の対象になるのは [セット] ボタンをクリックしたあとの設定値です。
- 測定中は設定を変更しないでください。
- 測定中は、録画・再生・ライブ配信・コピーも停止します。本機へ接続している他のユーザーは自動的にログアウトされますので、測定終了後に再度、ログインしてください。
- 測定結果は参考値です。ネットワーク環境の状態によって変化することがあります。
- 本機はネットワークを使用しているため、ネットワークトラフィックやその他の要因により、設定どおりにライブ配信・録画動作を行うことができない場合やブラウザーのレスポンスが遅くなったり、接続が切断される場合があります。また、本機を使用中、不具合により録画されない場合もあります。その内容補償はいたしかねますのでご了承ください。

時間帯を設定し、プログラムを割り当てる [タイムテーブル]

曜日ごとに1日の録画動作の時間帯 (タイムテーブル) を設定し、各タイムテーブルに動作するプログラムを割り当てます。曜日ごとにタイムテーブルは6つまで作成できます。

画面1

詳細設定の [スケジュール] ボタンをクリックし、サブメニューの [タイムテーブル] をクリックして、タイムテーブル画面を表示します。



STEP1

設定したい曜日をクリックします。

メモ

- 本機後面のアラーム/コントロール端子 (外部録画モード切換²⁴) から信号が入力されると、「外部録画」で設定したタイムテーブルに切り換えて動作します。

画面2

選択した曜日のタイムテーブルが表示されます。

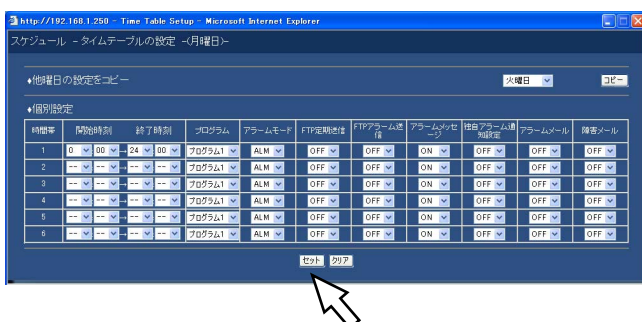

STEP2

各項目を設定します。

各項目の設定内容など詳細は以下の「設定項目について」をお読みください。

STEP3

設定したら、[セット] ボタンをクリックします。

セットアップメニューー詳細設定（つづき）

画面3

タイムテーブル画面に戻ります。



STEP4

設定したタイムテーブルとプログラムが反映されます。プログラムは色分けして表示されています。

プログラム1：黄色

プログラム2：緑色

プログラム3：薄紫

プログラム4：濃青

設定項目について

■他曜日の設定をコピー

他の曜日で設定されているタイムテーブルをコピーしたい場合は、曜日を選択し、[コピー] ボタンをクリックします。

■個別設定

1つの時間帯ごとに以下の項目を設定します。

【開始時刻】

時間帯の開始時刻を設定します。

【終了時刻】

時間帯の終了時刻を設定します。

【プログラム】

動作させたいプログラムを選択します。

【アラームモード】

イベント発生時の動作モードを以下から設定します。

ADM（アクティビティディテクションモード）

：イベント発生時、録画とイベントログへの書き込み、カメラのプリセットポジションへの移動のみ行います。その他のイベント動作は行いません。

ALM（アラームモード）

：すべてのイベント動作を設定に従って行います。

OFF

：イベントログへの記録のみ行います。その他のイベント動作は行いません。

【FTP定期送信】

セットアップメニュー [通信] - [FTP設定] - 「定期送信」の設定（☞68ページ）に従って、FTPサーバーへ定期的に画像を送付するかどうかをON/OFFで設定します。

【FTPアラーム送信】

イベント発生時、FTPサーバーへアラーム発生場所の画像を送付するかどうかをON/OFFで設定します。（☞69ページ）

【アラームメッセージ】

イベント発生時、イベントの発生を通知するポップアップ画面を表示するかどうかON/OFFで設定します。

【独自アラーム通知設定】

イベントやエラー発生時、セットアップメニュー [通信] - [独自アラーム通知設定] の設定（☞71ページ）に従って、発生したイベントやエラー情報をPCに自動的に通知するかどうかをON/OFFで設定します。

発生したイベントやエラー情報を受信し、内容を表示するためには専用のソフトウェア（WV-AS65：別売り）が必要になります。

【アラームメール】

イベント発生時、アラームメールを送信するかどうかをON/OFFで設定します。

メールサーバーアドレスや送信先メールアドレスなどメール送信機能を使用するための設定については70ページをお読みください。また、アラームメールの内容については取扱説明書 操作編（PDFファイル）をお読みください。

【障害メール】

障害発生時に障害メールを送信するかどうかをON/OFFで設定します。メールサーバーアドレスや送信先メールアドレスなどメール送信機能を使用するための設定については70ページをお読みください。また、障害メールについては取扱説明書 操作編（PDFファイル）をお読みください。

メモ

- 開始時刻・終了時刻は1分単位で設定できます。ただし、開始時刻・終了時刻の間隔を15分より短く設定することはできません。
- 開始時刻に「23:46」以降は設定できません。
- 他の曜日で設定されているタイムテーブルをコピーしたい場合は、STEP2で「他曜日の設定をコピー」ボックスで曜日を選択し、[コピー]ボタンをクリックします。
- STEP2で[クリア]ボタンをクリックすると、設定がキャンセルされます。
- 複数の曜日を設定する場合は、STEP1~4を繰り返し操作します。

特定日の録画プログラムを設定する【スペシャルデー】

特定日として個別に別の曜日のタイムテーブルを割り当てます。特定日は30日分設定できます。

特定日として設定したい日付と、動作させたいタイムテーブルの曜日を設定します。

画面1

詳細設定の[スケジュール]ボタンをクリックし、サブメニューの[スペシャルデー]をクリックして、スペシャルデー設定画面を表示します。



STEP1

[V] ボタンをクリックして、特定日として設定したい日付と動作させたい録画プログラムの曜日を選択します。

STEP2

設定したら、[セット] ボタンをクリックします。

メモ

- 個別の曜日、毎日、スペシャルのプログラムが重複している場合、実行されるプログラムの優先順位は外部録画→スペシャル→曜日→毎日となります。

カメラに関する設定 [カメラ]

カメラのアドレスやポート番号などのネットワークに関する設定とグループ設定、またシーケンス動作に関する設定を行います。

カメラのネットワークに関する設定を行う [ネットワークカメラ設定]

カメラのアドレスやポート番号などカメラのネットワーク設定を行います。

画面1

詳細設定の [カメラ] ボタンをクリックし、サブメニューの [ネットワークカメラ設定] をクリックして、ネットワークカメラ設定画面を表示します。



STEP 1

[設定へ] ボタンをクリックします。

画面2

ネットワークカメラ設定の詳細設定画面が表示されます。

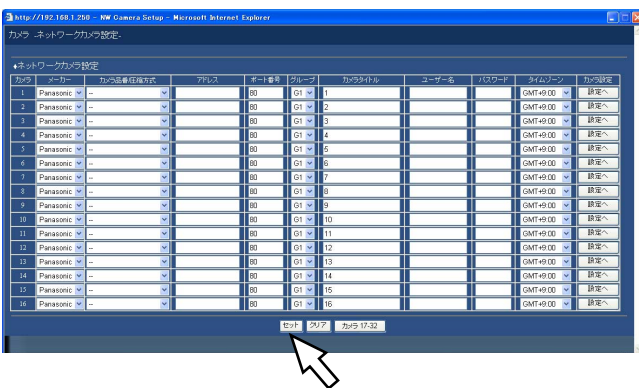

STEP 2

各項目を設定します。

各項目の設定内容など詳細は次ページの「設定項目について」をお読みください。

[カメラ17~32] ボタンをクリックすると、カメラ17CH~32CHの設定画面へ切り換えることができます。

STEP 3

設定したら、[セット] ボタンをクリックします。

設定項目について

[メーカー]

カメラのメーカーを選択します。

[カメラ品番/圧縮方式]

カメラの品番と画像の圧縮方式を選択します。

メモ

- 圧縮方式を変更すると、ライブ画配信・録画に関するレート設定が自動的に変更されます。MPEG-4からJPEGやM-JPEGへ変更した場合、「1 ips」に変更されます。JPEG、M-JPEGからMPEG-4へ変更した場合、「I-Frame」に変更されます。
- 圧縮方式と圧縮方式以外の項目を同時に変更すると、レート設定は「OFF」に変更されます。設定を変更した場合は、レート設定を再度行ってください。

【アドレス】

カメラのアドレスを入力します。半角英数字255文字以内で設定します。

【ポート番号】

カメラが使用するHTTPポート番号を設定します。1～65535の範囲内で設定できます。

【グループ】

カメラが所属するグループ（G1～G8）を選択します。

【カメラタイトル】

【カメラ選択】タブなどに表示されるカメラタイトルを設定します。半角英数字／記号16文字以内（ただし以下の文字を除く「! \$ % ' < = > @ [¥] ^ _ ` { | } ~」）、または全角16文字以内で設定します。

【ユーザー名】

カメラにアクセスし、ログインするためのユーザー名を設定します。半角英数字32文字以内で設定します。

【パスワード】

カメラにアクセスし、ログインするためのパスワードを設定します。半角英数字32文字以内で設定します。

【タイムゾーン】

カメラのタイムゾーンを設定します。国内で使用する場合は、「GMT+9:00」に設定してください。

【カメラ設定】

設定を行いたいカメラの【設定へ】ボタンをクリックすると、カメラの設定メニューを呼び出すことができます。カメラの設定についてはカメラの取扱説明書をお読みください。

!!重要!!

- カメラ設定メニューを呼び出すには、【通信】 - 【基本設定】 - 【ポートフォワーディング】を「ON」に設定しておく必要があります。
- お使いのネットワーク環境によってはカメラ設定メニューがすべて表示されないことがあります。
- カメラの設定メニューでは画像を表示できないことがあります。

カメラのグループタイトルを設定する【グループ設定】

カメラのグループタイトルを設定します。

画面1

詳細設定の【カメラ】ボタンをクリックし、サブメニューの【グループ設定】をクリックして、グループ設定画面を表示します。

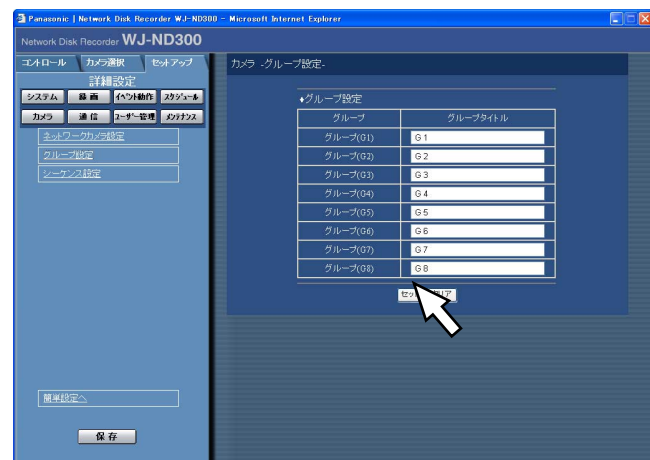

STEP1

カメラのグループタイトルを設定します。半角英数字／記号16文字以内（ただし以下の文字を除く「! \$ % ' < = > @ [¥] ^ _ ` { | } ~」）、または全角16文字以内で設定します。使用できる文字はカメラタイトルと同じです。

STEP2

設定したら、【セット】ボタンをクリックします。

セットアップメニューー詳細設定（つづき）

カメラのシーケンス動作を設定する【シーケンス設定】

カメラのシーケンス動作を設定します。

画面1

詳細設定の [カメラ] ボタンをクリックし、サブメニューの [シーケンス設定] をクリックして、シーケンス設定画面を表示します。

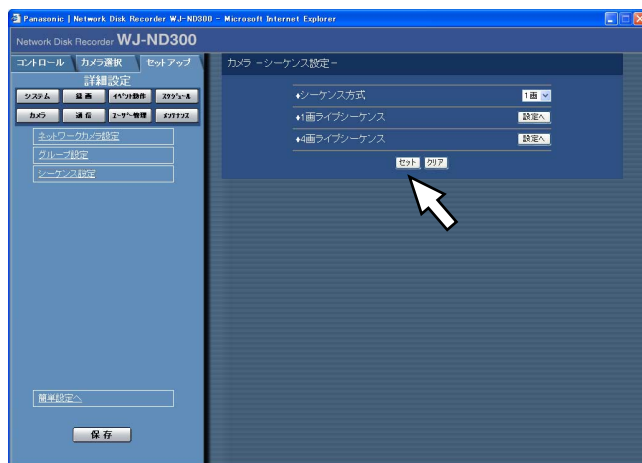

STEP1

各項目を設定します。

各項目の設定内容など詳細は以下の「設定項目について」をお読みください。

STEP2

設定したら、[セット] ボタンをクリックします。

設定項目について

【シーケンス方式】

シーケンス動作の画面数を1画面/4画面のどちらかで設定します。

【1画ライブシーケンス】 【4画ライブシーケンス】

選択したシーケンス方式の [設定へ] ボタンをクリックすると、以下の画面が表示され、各項目を設定します。設定したら、[セット] ボタンをクリックし設定したら、右上の [×] ボタンをクリックして画面を閉じます。

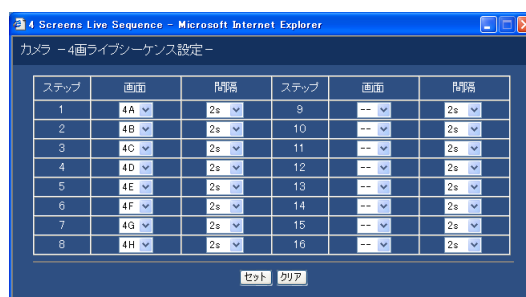

【画面】

各ステップごとに、表示するカメラ画像を以下から選択します。

— : スキップします。

CAM1~32 (1画シーケンス設定時)

: 選択したカメラCHの画像を1画面表示します。

4A~4H (4画シーケンス設定時)

: あらかじめ設定された4つのCHの4画設定 (A~H) の画像をAから順に切り換えて、4画面でシーケンス表示します。

カメラグループの設定は [システム] - [基本設定] - [モニター表示設定] で行います (42ページ)。

【プリセット】

カメラのプリセットポジション (—, 1~16) を選択します。「—」を選択すると、プリセットポジションへの移動を行いません。

【間隔】

次のシーケンスステップに切り換わるまでの時間を、1 s~30 sの間で1秒単位で設定します。

メモ

- 選択したカメラCHに設定されたカメラ画像の圧縮方式がMPEG-4の場合、シーケンスステップはスキップされます。

他の機器との通信に関する設定 [通信]

本機のIPアドレスやゲートウェイアドレスなど、ネットワークに関する設定を行います。
ここでは、PCとの通信に必要な設定を行います。

ネットワークに関する基本設定を行う [基本設定]

本機のネットワークに関する基本設定を行います。

画面1

詳細設定の [通信] ボタンをクリックし、サブメニューの [基本設定] をクリックして、基本設定画面を表示します。



STEP1

各項目を設定します。
各項目の設定内容など詳細は以下の「設定項目について」をお読みください。

STEP2

設定したら、[セット] ボタンをクリックします。

設定項目について

■NWリンク外れ検出

本機後面のカメラポート／クライアントPCポートのネットワーク回線が切断していないかを検出するかどうかをON/OFFで設定します。

ON：カメラポート／クライアントPCポートのネットワーク回線が切断しているかどうかを検出します。

OFF：カメラポート／クライアントPCポートのネットワーク回線が切断しているかどうかを検出しません。

■配信量制御

ネットワークへ配信するデータの最大レートを以下から設定します。

無制限／32 Kbps／64 Kbps／128 Kbps／256 Kbps／512 Kbps／1 024 Kbps／2 Mbps／5 Mbps／10 Mbps

!!重要!!

●MPEG-4のライブ画像は配信量が制御されません。

■ポートフォワーディング

ポートフォワーディングに関する設定を行います。
[設定へ] ボタンをクリックすると、以下の画面が表示され、各項目を設定します。設定したら、[セット] ボタンをクリックし設定したら、右上の [×] ボタンをクリックして画面を閉じます。

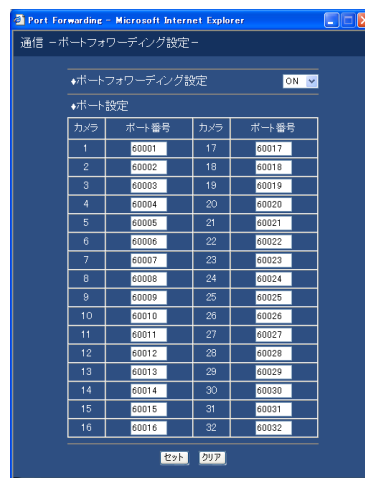

セットアップメニューー詳細設定 (つづき)

【ポートフォワーディング設定】

ポートフォワーディングを設定するかどうかをON/OFFで設定します。

[カメラ] - [ネットワークカメラ設定] でカメラ設定メニューを呼び出す場合はONに設定しておく必要があります。

【ポート設定】

カメラごとに接続しているポート番号を設定します。

■HTTPポート番号

本機が画像を配信するときに使用するHTTPポート番号を設定します。1~65535の範囲内で設定できます。通常は変更する必要はありません。

メモ

- LAN、インターネットプロバイダーのネットワーク設定によっては、HTTPポート番号を変更した際、通信ができなくなる設定になっている場合があります。この場合、各ネットワーク管理者にお問い合わせください。
- 以下の番号とFTPポート番号に設定されている番号、サイトアラーム設定のポート番号、ポートフォワーディングのポート番号をHTTPポート番号に設定することはできません。
20、21、23、25、42、53、67、68、69、79、105、110、123、161、162、546、547、995、10001、10002、10003、10004、10005、10006、10007

■FTPポート番号

本機のFTPポート番号を設定します。

メモ

- 以下の番号とサイトアラーム設定のポート番号、HTTPポート番号に設定されている番号、ポートフォワーディングで設定されている番号をFTPポート番号に設定することはできません。
20、23、25、42、53、67、68、69、79、80、105、110、123、161、162、546、547、995、10001、10002、10003、10004、10005、10006、10007

■ポート設定

各ポート（カメラポート、クライアントPCポート、メンテナンスポート）ごとに以下の項目を設定します。

【DHCP】

DHCPサーバーを使用するかどうかをON/OFFで設定します。IPアドレス、サブネットマスク、ゲートウェイをDHCPサーバーから取得する場合、「ON」に設定します。これらのアドレスを手動で入力する場合は「OFF」に設定します。

ON : DHCPサーバーを使用します。

OFF : DHCPサーバーを使用しません。

【IPアドレス】

「DHCP」の設定を「OFF」にした場合、IPアドレスを入力します。本機は0~254までの10進数を4つに区切って入力します。

【サブネットマスク】

「DHCP」の設定を「OFF」にした場合、本機を接続するネットワークの規則に従ってネットマスクを入力します。

【ゲートウェイ】

「DHCP」の設定を「OFF」にした場合、本機を接続するネットワークの規則に従ってゲートウェイのアドレスを入力します。

【通信速度】

データの通信速度を設定します。

AUTO : 自動設定します。

10-HALF : 10 Mbps半二重

10-FULL : 10 Mbps全二重

100-HALF : 100 Mbps半二重

100-FULL : 100 Mbps全二重

メモ

- メンテナンスポートの通信速度は設定を変更出来ません。
- 通信速度の設定を変更して保存すると、本機は再起動します。

DNSに関する基本設定を行う [DNS設定]

本機のネットワークのDNSに関する基本設定を行います。

画面1

詳細設定の [通信] ボタンをクリックし、サブメニューの [DNS設定] をクリックして、DNS設定画面を表示します。

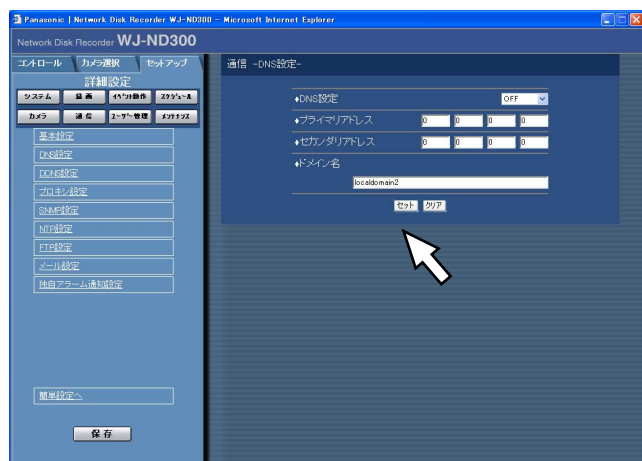

STEP1

以下の項目を設定します。

■DNS設定

DNSを使用してホスト名から対応するIPアドレスを検索できるようにするときは、「MANUAL」または「AUTO」に設定します。DNSを使用しないときは「OFF」に設定します。

「AUTO」はクライアントPCポートの「DHCP」の設定が「ON」の場合のみ設定できます。

「MANUAL」は「DHCP」の設定が「ON」または「OFF」どちらでも設定できます。

「MANUAL」に設定した場合、「プライマリアドレス」と「セカンダリアドレス」にDNSサーバーのサーバーアドレスの入力が必要です。半角数字0～254で入力します。

■ドメイン名

本機のドメイン名を入力します。入力は半角英数字（ハイフン(-)、ピリオド(.)含む）255文字以内に入力してください。

メモ

- ドメイン名の先頭文字は英字にしてください。

STEP2

設定したら、[セット] ボタンをクリックします。

セットアップメニューー詳細設定（つづき）

DDNSに関する基本設定を行う [DDNS設定]

本機のネットワークのDDNSに関する基本設定を行います。

画面1

詳細設定の [通信] ボタンをクリックし、サブメニューの [DDNS設定] をクリックして、DDNS設定画面を表示します。

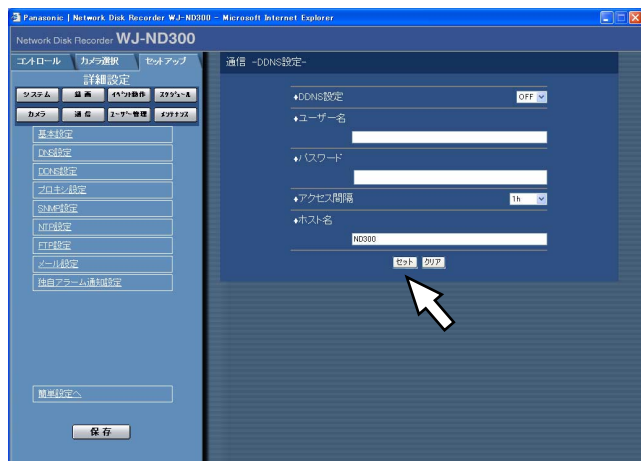

STEP1

以下の項目を設定します。

■DDNS設定

DDNS (Dynamic Domain Name System) を使用するかどうかをON/OFFで設定します。「ON」に設定した場合、以下を設定します。

■ユーザー名

DDNS に登録されているユーザー名を入力します。入力は下表の半角英数字/記号32文字以内に入力してください。

■パスワード

ユーザー名に入力したユーザーのパスワードを入力します。入力は下表の半角英数字/記号32文字以内に入力してください。

メモ

以下の半角英数字/記号が入力できます。
A B C D E F G H I J K L M N O P Q R S T U V W
X Y Z a b c d e f g h i j k l m n o p q r s t u v w x
y z 0 1 2 3 4 5 6 7 8 9 ! # \$ % ' () * + , - . / : ;
< = > ? @ [¥] ^ _ ` { | } ~
「¥」文字は「\」（バックスラッシュ）で表示されます。

■アクセス間隔

DNSを更新する間隔を以下から選択します。
10 min/30 min/1 h/6 h/24 h

■ホスト名

DDNSに登録したホスト名を入力します。入力は半角英数字（ハイフン (-)、ピリオド (.) 含む) 255文字以内に入力してください。

STEP2

設定したら、[セット] ボタンをクリックします。

プロキシサーバーに関する基本設定を行う【プロキシ設定】

本機のネットワークのプロキシに関する基本設定を行います。

画面1

詳細設定の「通信」ボタンをクリックし、サブメニューの「プロキシ設定」をクリックして、プロキシ設定画面を表示します。

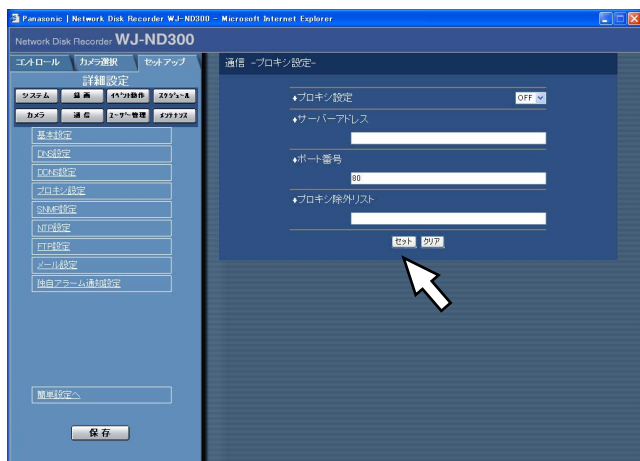

STEP1

以下の項目を設定します。

■プロキシ設定

プロキシサーバーを使用するかどうかをON/OFFで設定します。

「ON」に設定した場合、以下を設定します。

■サーバーアドレス

プロキシサーバーアドレスを入力します。入力は半角英数字（ハイフン(-)、ピリオド(.)含む）255文字以内になしてください。

■ポート番号

プロキシサーバーのポート番号を入力します。

■プロキシ除外リスト

プロキシを使わないカメラを設定します。

ネットワークカメラで設定されているアドレスを入力します。入力は半角英数字（アスタリスク(*)、ピリオド(.)、セミコロン (;) 含む）128文字以内になしてください。

メモ

- アドレスはセミコロン (;) で区切ります。
- 「*」を入力するとすべての数字が有効となります。

STEP2

設定したら、「セット」ボタンをクリックします。

セットアップメニューー詳細設定（つづき）

SNMPネットワークに関する設定を行う【SNMP設定】

SNMPに関する設定を行います。SNMPマネージャーと接続して、本機の状態を確認する場合などに設定します。

画面1

詳細設定の「通信」ボタンをクリックし、サブメニューの「SNMP設定」をクリックして、SNMP設定画面を表示します。

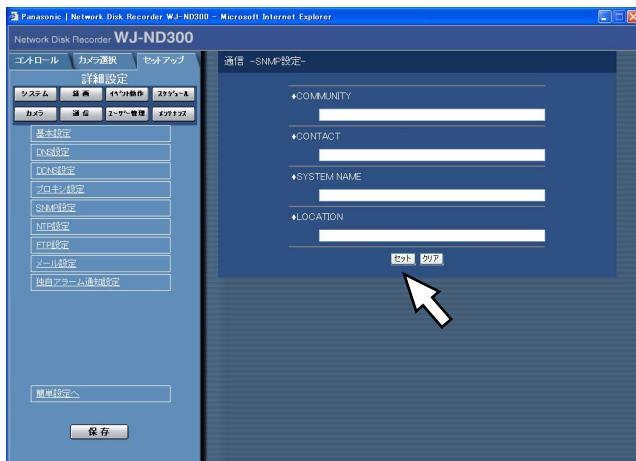

STEP1

以下の項目を設定します。

■COMMUNITY

SNMP認証に使用する名前を入力します。入力は半角英数字／記号32文字以内になしてください。

■CONTACT

本機管理者の連絡先（メールアドレスなど）を入力します。入力は半角英数字／記号255文字以内になしてください。

■SYSTEM NAME

本機をSNMPシステムで管理するための名前を入力します（例：No1）。入力は半角英数字／記号255文字以内になしてください。

■LOCATION

本機の設置場所を入力します（例：2F）。入力は半角英数字／記号255文字以内になしてください。

STEP2

設定したら、「セット」ボタンをクリックします。

メモ

以下の半角英数字／記号が入力できます。

ABCDEFGHIJKLMNOPQRSTUVWXYZ
abcdefghijklmnopqrstuvwxyz
0123456789!#\$%&'()*+,-./
:;<=>@[¥]^_`{|}~

「¥」文字は「\」（バックスラッシュ）で表示されます。

ネットワークの時刻合わせに関する設定を行う [NTP設定]

時刻設定に関する設定を行います。

画面1

詳細設定の「通信」ボタンをクリックし、サブメニューの「NTP設定」をクリックして、NTP設定画面を表示します。

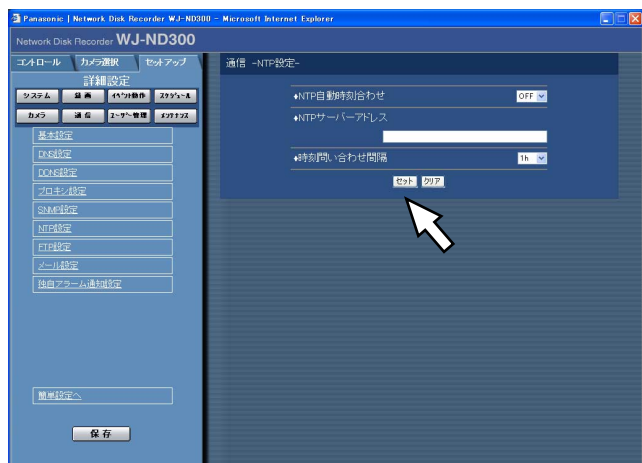

STEP1

以下の項目を設定します。

■NTP自動時刻合わせ

NTPサーバーを基準に時刻を調節するかどうかをON/OFFで設定します。

■NTPサーバーアドレス

NTPサーバーを使って時刻設定を行う場合、NTPサーバーのアドレスを入力します。入力は半角英数字（ハイフン(-)、ピリオド(.)含む）255文字以内に入力してください。

■時刻問い合わせ間隔

NTPサーバーへの時刻の問い合わせ間隔を以下から設定します。

1 h / 2 h / 6 h / 12 h / 24 h

STEP2

設定したら、「セット」ボタンをクリックします。

メモ

- 「NTP自動時刻合わせ」はNTPサーバーから±5秒以上、本機の時刻がずれていた場合に行われません。
- 緊急録画中、イベント録画中は、「NTP自動時刻合わせ」は動作しません。

セットアップメニュー—詳細設定（つづき）

FTPサーバーに関する設定を行う【FTP設定】

FTPサーバーに関する設定を行います。

本機に接続されたカメラの画像を指定したFTPサーバーに送信するよう設定したい場合、このFTP設定で必要な設定を行います。

画面1

詳細設定の「通信」ボタンをクリックし、サブメニューの「FTP設定」をクリックして、FTP画面を表示します。

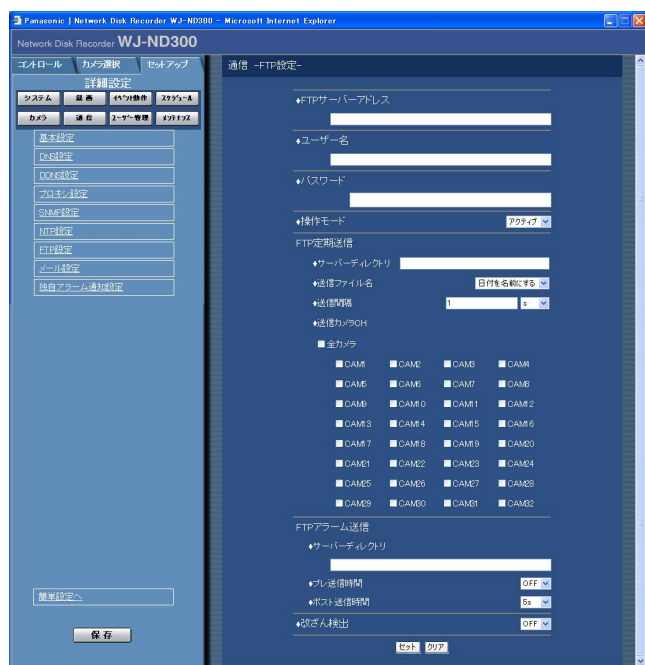

STEP1

各項目を設定します。

各項目の設定内容など詳細は以下の「設定項目について」をお読みください。

STEP2

設定したら、「セット」ボタンをクリックします。

設定項目について

■FTPサーバーアドレス

画像送信先となるFTPサーバーのIPアドレスまたはFTPサーバー名を入力します。FTPサーバー名は、DNS設定を「MANUAL」または「AUTO」にしたときのみ使用できます。入力は半角英数字（ハイフン(-)、ピリオド(.)含む) 255文字以内にしてください。

■ユーザー名

FTPサーバーにアクセスするためのユーザー名(ログイン名)を入力します。入力は次ページの半角英数字/記号(&、(スペース)を除く) 32文字以内にしてください。

■パスワード

FTPサーバーに画像を送信するときのパスワードを設定します。入力は次ページの半角英数字/記号(&を除く) 32文字以内にしてください。

画面上は「*」または「●」で表示されます。

■操作モード

FTPサーバーに画像を送信するときのモードを選択します。「アクティブ」で送信できないときは「パッシブ」に変更してください。

「定期送信」

ライブ画像を定期的送信する場合に以下の項目を設定します。ライブ画像をFTPサーバーへ送信する/しないの設定はタイムテーブル(55ページ)で行います。

■サーバーディレクトリ

送信先のディレクトリを入力します。入力は次ページの半角英数字/記号(&*:<>?¥|~(スペース)を除く) 255文字以内にしてください。

■送信ファイル名

画像送信時のファイル名の規則を設定します。
「日付を名前にする」または「番号を名前にする」のどちらかを選択します。

■送信間隔

定期送信する間隔を入力します。数字の入力は半角数字1~1440にしてください。単位は「s」(秒)または「min」(分)を選択します。

■送信カメラCH

定期的に画像を送信するカメラCHを選択します。
チェックしたカメラの画像がFTPサーバーに送信されます。

メモ

- 選択したカメラCHに設定されたカメラ画像の圧縮方式がMPEG-4の場合、定期送信はされません。

「アラーム送信」

イベント発生時にアラーム発生場所の画像を送信するよう設定する場合に以下の項目を設定します。アラーム発生場所の画像をFTPサーバーへ送信する／しないの設定は、タイムテーブル (55ページ)で行います。

■サーバーディレクトリ

送信先のディレクトリを入力します。入力は以下の半角英数字／記号 (& * : < > ? ¥ | ~ (スペース) を除く) 255文字以内に入力してください。

メモ

以下の半角英数字／記号が入力できます。
A B C D E F G H I J K L M N O P Q R S T U V
W X Y Z a b c d e f g h i j k l m n o p q r s t u
v w x y z 0 1 2 3 4 5 6 7 8 9 ! # \$ % ' () +
, - . / ; = @ [] ^ _ ` { }

■プレ送信時間※

送信するプレ録画画像の時間を以下から設定します。
OFF / 1 s ~ 10 s (1秒単位に設定可)

!!重要!!

- イベント・プレ録画が行われていない場合は、プレ録画画像が送信されません。プレ録画画像を送信したい場合は、イベント・プレ録画を行う設定にしてください。イベント・プレ録画の設定については53ページをお読みください。

■ポスト送信時間※

ポスト録画画像の送信時間を以下から設定します。
OFF / 1 s ~ 10 s (1秒単位に設定可)

メモ

緊急録画で記録した画像をFTPサーバーへ送信することができます。FTPサーバーへ送信されるカメラCHと画像、画像の送信先は次のとおりです。

- 送信されるカメラCH
： 緊急録画が行われたカメラCH
- 送信される記録画像
： 緊急録画開始から「ポスト送信時間」で設定された時間分の記録画像
- 画像の送信先
： 「FTPサーバーアドレス」で設定されたFTPサーバーの「アラーム送信」 - 「サーバーディレクトリ」で設定されたディレクトリ

※送信するカメラCHに設定されたカメラの圧縮方式がMPEG-4の場合、「プレ送信時間」および「ポスト送信時間」で設定された時間とおりの録画データが作られないことがあります。

■改ざん検出

アラーム送信の際、ビューワーソフトで改ざん検出するためのデータを付けるかどうかをON/OFFで設定します。

セットアップメニュー—詳細設定（つづき）

メール通知に関する設定を行う【メール設定】

アラームメール送信／障害メール通知（☞取扱説明書 操作編（PDFファイル））を使用するための設定を行います。

画面1

詳細設定の「通信」ボタンをクリックし、サブメニューの「メール設定」をクリックして、メール設定画面を表示します。

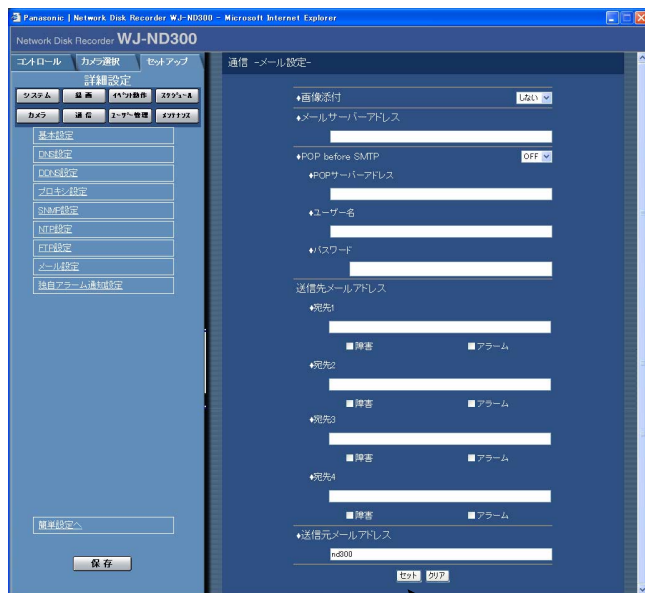

STEP 1

各項目を設定します。

各項目の設定内容など詳細は以下の「設定項目について」をお読みください。

STEP 2

設定したら、「セット」ボタンをクリックします。

設定項目について

■画像添付

イベント発生時の画像を電子メールに添付するかどうかを「する」／「しない」で設定します。

メモ

- 送信するカメラ画像に設定された圧縮方式がMPEG-4の場合、画像は添付されません。

■メールサーバーアドレス

電子メールを送信するSMTPサーバーのIPアドレスまたはSMTPサーバー名を入力します。SMTPサーバー名は、DNS設定を「MANUAL」または「AUTO」にしたときのみ使用できます。入力は半角英数字（ハイフン(-)、ピリオド(.)含む）255文字以内に入してください。

■POP before SMTP

電子メールを送信する前に、メールを受信するPOPサーバーの認証を行うかどうかをON/OFFで設定します。「ON」に設定した場合、以下の項目を設定します。

【POPサーバーアドレス】

電子メールを受信するPOPサーバーのIPアドレスまたはPOPサーバー名を入力します。入力は半角英数字（ハイフン(-)、ピリオド(.)含む）255文字以内に入してください。

【ユーザー名】

POPサーバーにアクセスするためのユーザー名(ログイン名)を入力します。入力は次ページの半角英数字／記号（&、(スペース)を除く）32文字以内に入してください。

【パスワード】

POPサーバーにアクセスするためのパスワードを設定します。入力は次ページの半角英数字／記号（&、(スペース)を除く）32文字以内に入してください。画面上は「*」または「●」で表示されます。

■送信先メールアドレス

アラームメール、障害メールの送信先メールアドレスを設定します。宛先1~4にメールアドレスを入力します。入力は半角英数字（ハイフン(-)、ピリオド(.)、@、_を含む）255文字以内に入力してください。

送信先として4件まで設定できます。

また、送信したいメール種別（障害／アラーム）にチェックを入れます。

■送信元メールアドレス

送信元メールアドレスを入力します。入力したアドレスがメール受信者のFrom（差出人）欄に表示されます。入力は半角英数字（ハイフン(-)、ピリオド(.)、@、_を含む）127文字以内に入力してください。

メモ

以下の半角英数字／記号が入力できます。

ABCDEFGHIJKLMNOPQRSTUVWXYZ
 WXYZabcdefghijklmnopqrstuvwxyz
 0123456789!#\$%&'()*
 +,-./:;<=>?@[¥]^_`{|}~
 「¥」文字は「\」（バックスラッシュ）で表示されま
 ず。

アラームの独自通知設定を行う【独自アラーム通知設定】

イベントやエラー発生時、発生したイベントやエラー情報をPCに通知するための設定を行います。

発生したイベントやエラー情報を受信し内容を表示するためには、通知先のPCに専用のソフトウェア（WV-AS65：別売り）がインストールされている必要があります。

画面1

詳細設定の「通信」ボタンをクリックし、サブメニューの「独自アラーム通知設定」をクリックして、独自アラーム通知設定画面を表示します。

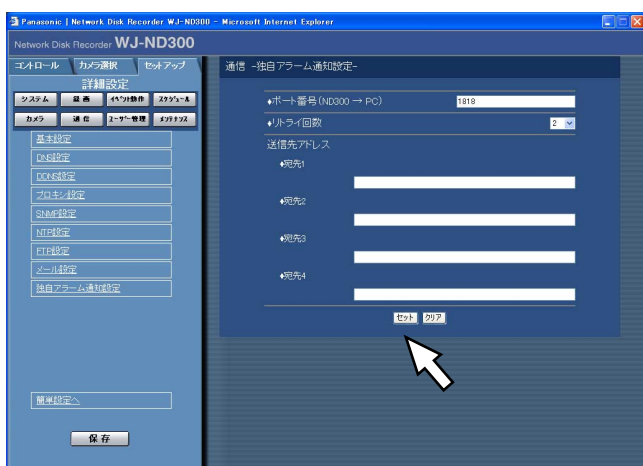

STEP 1

以下の項目を設定します。

■ポート番号 (ND300→PC)

PCのポート番号を入力します。

■リトライ回数

PCに送信できなかった場合にリトライする回数を設定します。

■送信先アドレス

送信先のPCのアドレスを設定します。宛先1~4にIPアドレスまたはホスト名を入力します。

送信先として4件まで設定できます。

入力は半角英数字（ハイフン(-)、ピリオド(.)、_を含む）255文字以内に入力してください。

STEP 2

設定したら、「セット」ボタンをクリックします。

ユーザー認証に関する設定 [ユーザー管理]

PCから本機にアクセスする際のユーザー認証／ホスト認証の設定を行います。本機にアクセスできるユーザーやホスト（PC）をあらかじめ登録しておき、認証の設定をONにすると、本機にアクセスできるユーザーやホスト（PC）を制限することができます。

ユーザー認証とホスト認証を行うかどうかを設定する [基本設定]

ユーザー認証とホスト認証を行うかどうかをON/OFFで設定します。

画面1

詳細設定の [ユーザー管理] ボタンをクリックし、サブメニューの [基本設定] をクリックして、基本設定画面を表示します。

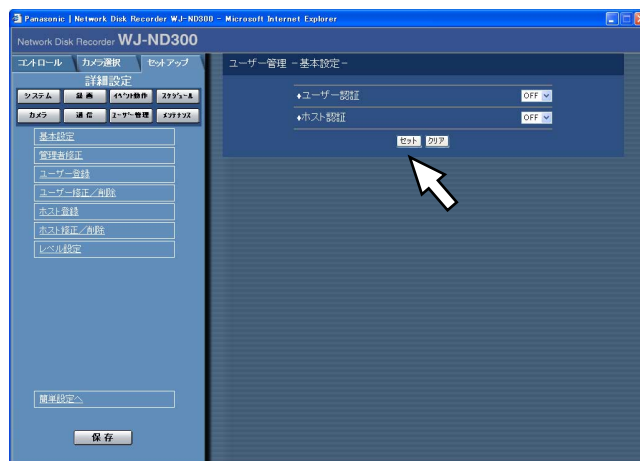

STEP1

以下の項目を設定します。

■ユーザー認証

ユーザー認証を行うかどうかをON/OFFで設定します。

■ホスト認証

ホスト認証を行うかどうかをON/OFFで設定します。

STEP2

設定したら、[セット] ボタンをクリックします。

!!重要!!

- ホスト認証はホストが登録されていないとONに設定できません。

登録した管理者情報を修正する [管理者修正]

管理者のパスワードや操作レベルなど、登録した管理者情報を修正します。

画面1

詳細設定の [ユーザー管理] ボタンをクリックし、サブメニューの [管理者修正] をクリックして、管理者修正画面を表示します。

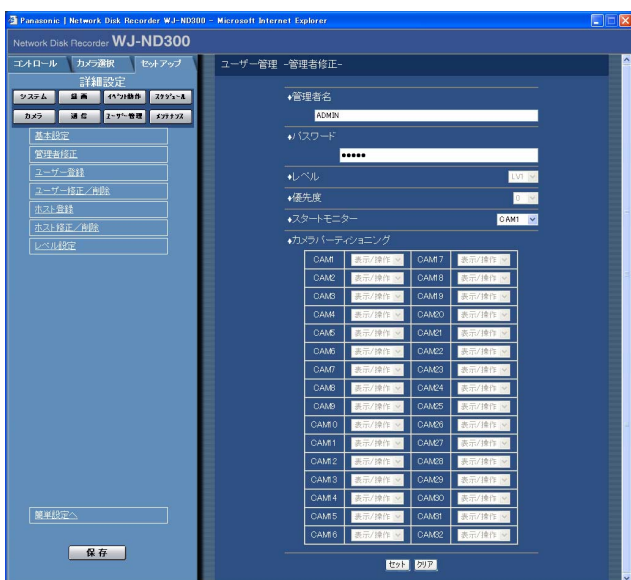

STEP1

各項目を設定します。
各項目の設定内容など詳細は以下の「設定項目について」をお読みください。

STEP2

設定したら、[セット] ボタンをクリックします。

!! 重要 !!

- 管理者情報の修正は管理者でログインしているときしか行えません。

設定項目について

■管理者名

管理者名を変更します。管理者名は半角英数字4文字以上14文字以内で設定してください。

■パスワード

パスワードを設定します。パスワードは半角英数字で4文字以上8文字以内で設定してください。

メモ

- パスワードはセキュリティを確保するために定期的に変更してください。

■レベル

ユーザーレベル表示します。管理者は「LV1」に設定されており、変更できません。

操作できる機能についてはレベル設定 (77ページ) で設定します。

■優先度

本機に複数のユーザーが同時にログインした場合の操作の優先順位を表示します。

管理者は優先順位は「0」に設定されており、変更できません。

■スタートモニター

ログイン直後に表示するライブ画像の表示画面を以下から設定します。

CAM1～32 : 選択したカメラCHの画像を1画面で表示します。

4A～4H : あらかじめ設定された4つのCHの4画設定 (A～H) の画像を4画面で表示します。

カメラグループの設定は [システム] - [基本設定] - [モニター表示設定] で行います (42ページ)。

SEQ : カメラ画像をシーケンス表示します。シーケンス動作の設定は [カメラ] - [シーケンス設定] で設定します。

■カメラパーティショニング

カメラCHごとに制御できる範囲を表示します。

管理者は「表示/操作」に設定されており、変更できません。

表示/操作 : ライブ・録画画像の表示、カメラの操作とも行えます。

セットアップメニュー—詳細設定（つづき）

本機を使用するユーザーを登録する [ユーザー登録]

ユーザー名やパスワードの登録など、本機を使用するユーザーのユーザー情報を登録します。

画面1

詳細設定の [ユーザー管理] ボタンをクリックし、サブメニューの [ユーザー登録] をクリックして、ユーザー登録画面を表示します。

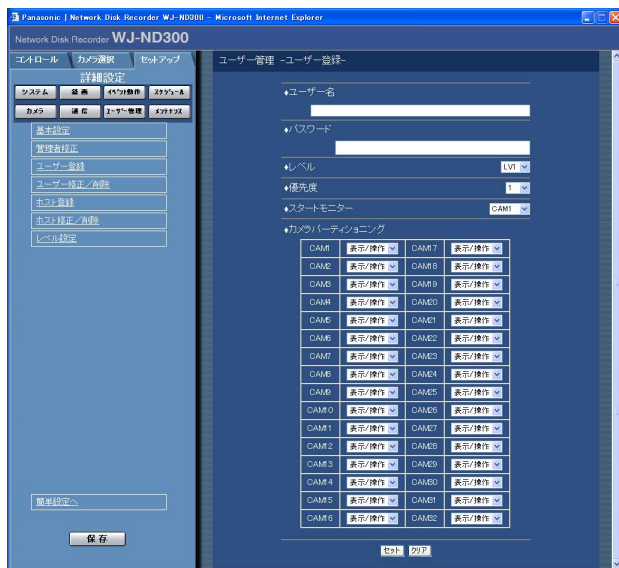

STEP1

各項目を設定します。
各項目の設定内容など詳細は以下の「設定項目について」をお読みください。

STEP2

設定したら、[セット] ボタンをクリックします。

設定項目について

■ユーザー名

ユーザー名を入力します。ユーザー名は半角英数字で4文字以上14文字以内で設定してください。ユーザーは32名まで登録できます。

■パスワード

パスワードを設定します。パスワードは半角英数字で4文字以上8文字以内で設定してください。

メモ

- パスワードは第三者が推測できないようなものにしてください。また、設定したパスワードは忘れないようにしてください。

■レベル

ユーザーレベルを以下から設定します。各レベルで操作できる機能についてはレベル設定（☞77ページ）で設定します。

LV1/LV2/LV3/LV4

■優先度

本機に複数のユーザーが同時にログインした場合の操作の優先度を1（優先度高）～16（優先度低）でレベル付けします。

■スタートモニター

ログイン直後に表示するライブ画像の表示画面を以下から設定します。

CAM1～32 : 選択したカメラCHの画像を1画面で表示します。

4A～4H : あらかじめ設定された4つのCHの4画設定（A～H）の画像を4画面で表示します。

カメラグループの設定は [システム] - [基本設定] - [モニター表示設定] で行います（☞42ページ）。

SEQ : カメラ画像をシーケンス表示します。シーケンス動作の設定は [カメラ] - [シーケンス設定] で設定します。

■カメラパーティショニング

カメラCHごとに制御できる範囲を以下から選択します。

表示/操作 : ライブ・録画画像の表示、カメラの操作とも行えます。

表示 : ライブ・録画画像の表示はできますが、カメラの操作は行えません。

-- : ライブ・録画画像の表示、カメラの操作とも行えません。

登録したユーザー情報を修正／削除する [ユーザー修正／削除]

登録したユーザー情報を修正、または、登録したユーザーを削除します。

画面 1

詳細設定の [ユーザー管理] ボタンをクリックし、サブメニューの [ユーザー修正／削除] をクリックして、ユーザー修正／削除画面を表示します。



STEP 1

[✓] ボタンをクリックして、ユーザー情報を修正したい、または削除したいユーザーを選択します。

STEP 2

- ユーザー情報を修正する場合は、[修正] ボタンをクリックします。
ユーザー修正画面が表示され、登録されているユーザー情報が表示されます。ユーザー登録のときと同じ方法でユーザー情報を修正します。(P.74ページ)
- ユーザーを削除する場合は、[削除] ボタンをクリックします。

本機にアクセスできるPC (ホスト) を登録する [ホスト登録]

LANなどのネットワークを経由して本機にアクセスするPC (ホスト) のホスト情報を登録します。ホストは32ホストまで登録できます。

画面 1

詳細設定の [ユーザー管理] ボタンをクリックし、サブメニューの [ホスト登録] をクリックして、ホスト登録画面を表示します。

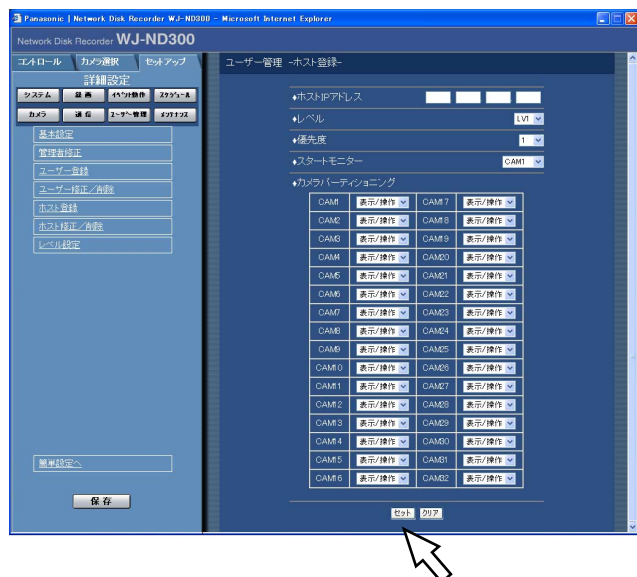

STEP 1

各項目を設定します。
各項目の設定内容など詳細は次ページの「設定項目について」をお読みください。

STEP 2

設定したら、[セット] ボタンをクリックします。

セットアップメニューー詳細設定 (つづき)

設定項目について

■ホストIPアドレス

IPアドレスを入力します。半角数字0～254で入力します。

メモ

- 「*」を入力するとすべての数字が有効となります。
- 「0.0.0.0」「*.*.*.*」は登録できません。

■レベル

ユーザーレベルを以下から設定します。各レベルで操作できる機能についてはレベル設定 (77ページ) で設定します。

LV1/LV2/LV3/LV4

■優先度

ホストの優先度を1 (優先度高) ～16 (優先度低) でレベル付けします。

■スタートモニター

ログイン直後に表示するライブ画像の表示画面を以下から設定します。

CAM1～32 : 選択したカメラCHの画像を1画面で表示します。

4A～4H : あらかじめ設定された4つのCHの4画設定 (A～H) の画像を4画面で表示します。

カメラグループの設定は [システム] - [基本設定] - [モニター表示設定] で行います (42ページ)。

SEQ : カメラ画像をシーケンス表示します。シーケンス動作の設定は [カメラ] - [シーケンス設定] で設定します。

■カメラパーティショニング

カメラCHごとに制御できる範囲を以下から選択します。

表示/操作 : ライブ・録画画像の表示、カメラの操作とも行えます。

表示 : ライブ・録画画像の表示はできますが、カメラの操作は行えません。

-- : ライブ・録画画像の表示、カメラの操作とも行えません。

登録したホスト情報を修正/削除する [ホスト修正/削除]

登録したホスト情報を修正、または、登録したホストIPアドレスを削除します。

画面1

詳細設定の [ユーザー管理] ボタンをクリックし、サブメニューの [ホスト修正/削除] をクリックして、ホスト修正/削除画面を表示します。

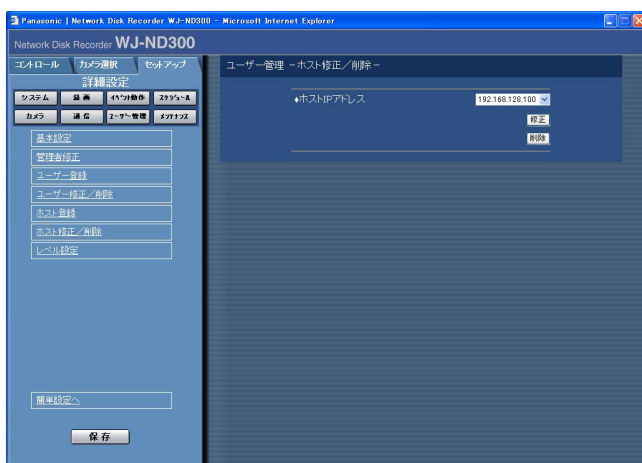

STEP1

[V] ボタンをクリックして、ホスト情報を修正したい、または削除したいホストのIPアドレスを選択します。

STEP2

- ホスト情報を修正する場合は、[修正] ボタンをクリックします。
ホスト修正画面が表示され、登録されているホスト情報が表示されます。ホスト登録のときと同じ方法でホスト情報を修正します。(75ページ)
- ホストIPアドレスを削除する場合は、[削除] ボタンをクリックします。

操作レベルを設定する [レベル設定]

各レベル (LV1/LV2/LV3/LV4) で操作できる機能を設定します。

画面1

詳細設定の [ユーザー管理] ボタンをクリックし、サブメニューの [レベル設定] をクリックして、レベル設定画面を表示します。

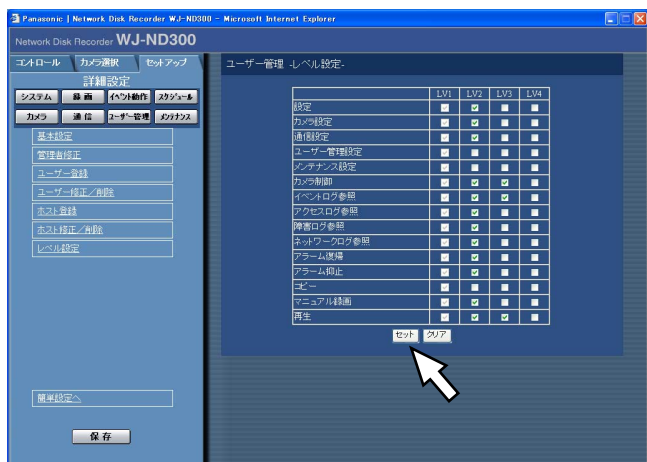

STEP1

各レベルで操作できるように設定したい機能にチェックをいれます。操作できないように設定する場合は空欄のままにします。

各機能の内容については78ページをお読みください。

STEP2

設定したら、[セット] ボタンをクリックします。

メモ

- 工場出荷時、各レベルで操作できる機能は次のようになっています。

LV1：本機やカメラの設定などすべての操作ができる本機の管理者

LV2：本機設定の参照、ログの参照、アラーム復帰などができる権限の高いオペレーター







LV3：監視や再生のみ行う一般のオペレーター

LV4：監視のみ行う（再生不可）オペレーター

セットアップメニューー詳細設定（つづき）

操作の可否を設定できる機能について

レベルによって操作の可否を設定できる機能は以下のとおりです。

機能	説明
設定	セットアップメニューを表示して、一部の設定内容を変更できます（セットアップメニュー [カメラ] [通信] [ユーザー管理] [メンテナンス] は変更できません）。
カメラ設定	セットアップメニュー [カメラ] の設定内容を変更できます。
通信設定	セットアップメニュー [通信] の設定内容を変更できます。
ユーザー管理設定	セットアップメニュー [ユーザー管理] の設定内容を変更できます。
メンテナンス設定	セットアップメニュー [メンテナンス] の設定内容を変更できます。
カメラ制御	パン・チルトなどカメラの制御が行えます。
イベントログ参照	イベントログ（  取扱説明書 操作編（PDFファイル））を参照できます。
アクセスログ参照	アクセスログ（  取扱説明書 操作編（PDFファイル））を参照できます。
障害ログ参照	障害ログ（  取扱説明書 操作編（PDFファイル））を参照できます。
ネットワークログ参照	ネットワークログ（  取扱説明書 操作編（PDFファイル））を参照できます。
アラーム復帰	アラーム動作、エラー動作を解除できます。（  取扱説明書 操作編（PDFファイル））
アラーム抑止	アラーム動作を抑止できます。（  取扱説明書 操作編（PDFファイル））
コピー	録画された画像の手動コピーが行えます。（  取扱説明書 操作編（PDFファイル））
マニュアル録画	マニュアル録画の開始／停止を行えます。
再生	録画した画像を再生できます。

メモ

- 「通信設定」「カメラ設定」「ユーザー管理設定」「メンテナンス設定」にチェックを入れると、自動的に「設定」にもチェックが入ります。逆に「設定」にチェックを入れても「通信設定」「カメラ設定」「ユーザー管理設定」「メンテナンス設定」にはチェックが入りません。

メンテナンスに関する設定 [メンテナンス]

本機のHDDやネットワークの状態を確認したり、HDDに関する設定を行います。
本機のHDDの残容量や本機のネットワークの通信状態などを確認できます。

バージョン情報などを確認する [本体情報]

ソフトウェア、ハードウェアのバージョン情報、MACアドレス、本体の内部温度、増設ユニットのソフトウェアのバージョン情報を表示します。

画面1

詳細設定の [メンテナンス] ボタンをクリックし、サブメニューの [本体情報] をクリックして、本体情報画面を表示します。



STEP1

ソフトウェア、ハードウェアのバージョン情報、MACアドレス、本体の内部温度、増設ユニットのソフトウェアのバージョン情報が表示されます。

セットアップメニュー—詳細設定（つづき）

ディスクの残容量を確認する [ディスク情報]

本機の内蔵HDDや増設ユニット（EXT1～6）の容量と残容量を表示します。また、選択したHDDに記録されている画像の日時範囲を確認することもできます。本機の内蔵HDDについて詳しくは、取扱説明書 操作編（PDFファイル）をお読みください。また、HDDの警告を行う稼働時間（アワーメーター）の設定もこのメニューで行います。

画面 1

詳細設定の [メンテナンス] ボタンをクリックし、サブメニューの [ディスク情報] をクリックして、ディスク情報画面を表示します。

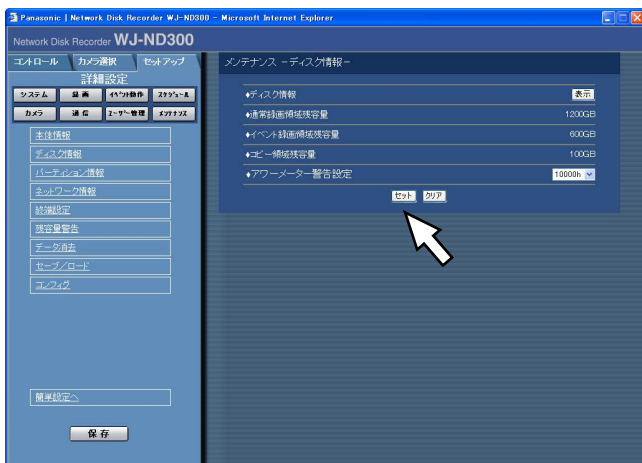

STEP 1

「ディスク情報」の [表示] ボタンをクリックすると、以下の画面が表示され、各HDDの容量とアワーメーター、各HDDに記録されている画像の日時範囲が表示されます。

DISK	容量	アワーメーター	記録データ
MAN	1 250 GB	247 h	05:08:12 18:44 ~ 05:08:12 22:00
	2 250 GB	247 h	05:08:12 22:17 ~ 05:08:13 4:00
	3 250 GB	247 h	05:08:12 18:44 ~ 05:08:12 22:00
	4 250 GB	247 h	05:08:12 22:17 ~ 05:08:13 4:00
EXT1	1 250 GB	247 h	05:08:13 14:56 ~ 05:08:13 16:00
	2 250 GB	247 h	05:08:13 4:35 ~ 05:08:13 9:00
	3 250 GB	247 h	05:08:13 9:35 ~ 05:08:13 14:00
	4 250 GB	247 h	05:08:13 14:56 ~ 05:08:13 16:00
EXT2	- 0 GB	- h	- - -
	- 0 GB	- h	- - -
	- 0 GB	- h	- - -
	- 0 GB	- h	- - -
EXT3	- 0 GB	- h	- - -
	- 0 GB	- h	- - -
	- 0 GB	- h	- - -
	- 0 GB	- h	- - -
EXT4	- 0 GB	- h	- - -
	- 0 GB	- h	- - -
	- 0 GB	- h	- - -
	- 0 GB	- h	- - -
EXT5	- 0 GB	- h	- - -
	- 0 GB	- h	- - -
	- 0 GB	- h	- - -
	- 0 GB	- h	- - -
EXT6	- 0 GB	- h	- - -
	- 0 GB	- h	- - -
	- 0 GB	- h	- - -
	- 0 GB	- h	- - -

また、以下の設定も行えます。

■アワーメーター警告設定

HDDの警告を行う時間を以下から設定します。

10000 h / 20000 h / 30000 h

STEP 2

設定したら、[セット] ボタンをクリックします。

HDDの各録画領域の容量を確認する [パーティション情報]

内蔵HDDの通常録画領域、イベント録画領域、コピー領域、プレ録画領域の各容量を表示します。

画面1

詳細設定の [メンテナンス] ボタンをクリックし、サブメニューの [パーティション情報] をクリックして、本体情報画面を表示します。



STEP 1

通常録画領域、イベント録画領域、コピー領域、プレ録画領域の各容量が表示されます。

メモ

- ここで表示されるHDDの容量は、データを管理するために必要な容量を除いています。このため、HDDの容量が少なく表示されます。

セットアップメニューー詳細設定（つづき）

本機に接続している各機器のネットワーク状況を確認する [ネットワーク情報]

本機に接続している各機器のIPアドレス、ネットワークの通信速度、最大速度などのネットワーク情報を確認します。

画面1

詳細設定の [メンテナンス] ボタンをクリックし、サブメニューの [ネットワーク情報] をクリックして、ネットワーク情報画面を表示します。



STEP1

「ネットワーク情報」の [表示] ボタンをクリックすると、以下の画面が表示され、アドレス、ネットワークの通信速度、最大速度が表示されます。

	アドレス	通信速度	最大速度
カメラポート	192.168.0.92	AUTO	-
カメラポート	192.168.1.92	AUTO	-
メンテナンスポート	192.168.2.250	AUTO	-
カメラ1	-	-	-
カメラ2	-	-	-
カメラ3	-	-	-
カメラ4	-	-	-
カメラ5	-	-	-
カメラ6	-	-	-
カメラ7	-	-	-
カメラ8	-	-	-
カメラ9	-	-	-
カメラ10	-	-	-
カメラ11	-	-	-
カメラ12	-	-	-
カメラ13	-	-	-

また、「ログイン中ユーザー」の [詳細] ボタンをクリックすると、以下の画面が表示され、ログイン中のユーザー名、レベル、アクセス開始時間が確認できます。

ユーザー詳細		
ユーザー名	レベル	アクセス時間
192.168.000.088	LVI	05.01.02 1:44:08
192.168.000.182	LVI	05.01.02 1:33:01
192.168.000.028	LVI	05.01.02 1:40:00
-	-	-
-	-	-
-	-	-
-	-	-
-	-	-

FTPユーザー詳細	
レベル	アクセス時間
-	-
-	-
-	-

■ユーザー詳細

ウェブブラウザや専用ソフトウェア（WV-AS65：別売り）でログインしているユーザーの情報（ユーザー名、レベル、アクセス開始時間）を表示します。

■FTPユーザー詳細

FTPにアクセスしているユーザーの情報（レベル、アクセス開始時間）を表示します。

ディスクの残容量がなくなったときの動作を設定する [終端設定]

本機の内蔵HDD（イベント録画領域、コピー領域）の残容量がなくなったときの動作（上書きする／しない）を設定します。

画面1

詳細設定の [メンテナンス] ボタンをクリックし、サブメニューの [終端設定] をクリックして、終端設定画面を表示します。



STEP1

[V] ボタンをクリックして、各領域の残容量がなくなったときの動作を以下のどちらかに設定します。

CONTINUE : 残容量がなくなると、データの古い順に上書きして新しいデータを保存します。

STOP : 残容量がなくなると、録画／コピーを中止します。

メモ

- 通常録画領域は「CONTINUE」に設定されており、変更できません。

STEP2

設定したら、[セット] ボタンをクリックします。

ディスクの残容量警告動作を設定する [残容量警告]

本機の内蔵HDD（イベント録画領域、コピー領域）の残容量が設定値に達すると、警告動作を行うよう設定します。

!!重要!!

- 「終端設定」を「CONTINUE」に設定している場合、警告動作は行いません。

画面1

詳細設定の [メンテナンス] ボタンをクリックし、サブメニューの [残容量警告] をクリックして、残容量警告画面を表示します。



STEP1

[V] ボタンをクリックして、各領域の警告動作を行う設定値を設定します。

設定値は1%～10%まで1%単位で設定できます。また「OFF」に設定すると、警告動作を行いません。

STEP2

設定したら、[セット] ボタンをクリックします。

セットアップメニューー詳細設定（つづき）

HDD内の画像データを消去する【データ消去】

本機の内蔵HDD内の画像データを消去します。
消去の方法には、自動消去と手動消去の2種類があります。

画面1

詳細設定の [メンテナンス] ボタンをクリックし、サブメニューの [データ消去] をクリックして、データ消去画面を表示します。

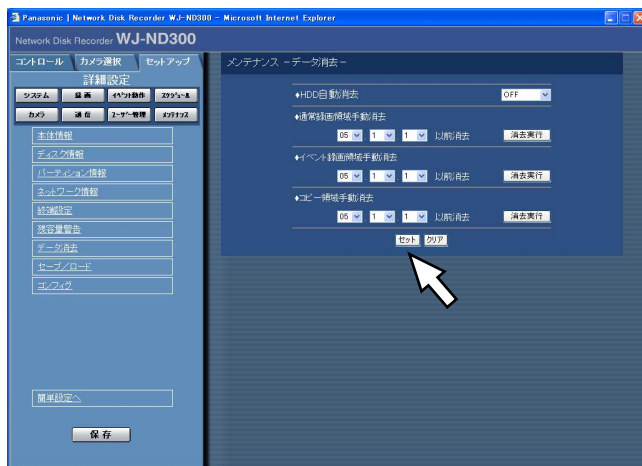

STEP1

以下のいずれかの方法で消去を行います。

■HDD自動消去

記録されてから設定した日数が経過すると、自動的に画像データを消去するよう設定します。
設定できる日数は以下のとおりです。OFF に設定すると、自動消去を行いません。
OFF / 1日 / 2日 / 3日 / 4日 / 5日 / 6日 / 7日 / 8日 / 9日 / 10日 / 14日 / 30日 / 1か月 / 45日 / 60日 / 90日 / 120日 / 150日 / 180日 /

■通常録画領域手動消去

日付を設定し、設定した日付の前日までにHDDの通常録画領域に記録された画像データを消去します。[V] ボタンをクリックして日付を設定したら、[消去実行] ボタンをクリックします。

■イベント録画領域手動消去

日付を設定し、設定した日付の前日までにHDDのイベント録画領域に記録された画像データを消去します。[V] ボタンをクリックして日付を設定したら、[消去実行] ボタンをクリックします。

■コピー領域手動消去

日付を設定し、設定した日付の前日までにHDDのコピー領域に記録された画像データを消去します。[V] ボタンをクリックして日付を設定したら、[消去実行] ボタンをクリックします。

STEP2

設定したら、[セット] ボタンをクリックします。

メモ

- 「HDD自動消去」を設定しても、HDDコピー領域に記録された画像データは消去されません。
- 「HDD自動消去」は0:05:00に実行されます。また、「1日」に設定した場合の動作例は以下のとおりです。

(例)

画像データ	自動消去される日時
05.8.3 23:50:00	05.8.4 0:05:00
05.8.4 000:00	05.8.5 0:05:00

セットアップメニューの設定内容をセーブ／ロードする [セーブ／ロード]

セットアップメニューの設定内容を本機にセーブ（保存）したり、保存した設定内容をロード（呼び出し）したりします。

また、このメニューでセットアップメニューの設定内容を工場出荷時の状態に戻す（初期化）こともできます。

画面1

詳細設定の [メンテナンス] ボタンをクリックし、サブメニューの [セーブ／ロード] をクリックして、セーブ／ロード画面を表示します。



STEP 1

■ユーザー設定セーブ

セットアップメニューの設定内容を本機にセーブしたい場合は [セーブ] ボタンをクリックします。

■ユーザー設定ロード

セーブした設定内容をロードしたい場合は、[ロード] ボタンをクリックします。

■設定初期化

セットアップメニューの設定内容を初期化したい場合は [実行] ボタンをクリックします。

!!重要!!

- 初期化を行っても、[通信] - [基本設定] の以下の項目は初期化しません。
 - ・リンク外れ検出
 - ・配信量制御
 - ・HTTPポート番号
 - ・FTPポート番号
 - ・ポート設定
 - ・メンテナンスポート設定
- ロード後、[保存] ボタンをクリックしないと、設定が反映されません。

メモ

- ロードした設定の「DHCP」の設定が「ON」の場合で、かつセーブした当初と現在のIPアドレスが異なる場合、セーブしたデータをロードすると、表示上のIPアドレスと現在のIPアドレスが異なります。その場合は、ウェブブラウザからではなく、本機の前面パネルで「DHCP」の設定を「OFF」に設定し直したあと、再度「ON」に設定し直してください。

ディスクを管理する

HDDについて

カメラ画像は本機の内蔵HDDに録画されます。

本機は内蔵HDDを仮想的に以下の4つに分けて管理しています。

- 通常録画領域 : マニュアル録画などイベント発生時以外に録画される領域
- イベント録画領域 : イベント発生時の画像が録画される領域
- コピー領域 : コピーデータが保存される領域
- プレ録画領域 : イベント・プレ録画画像が保存される領域

それぞれの領域の残容量はセットアップメニュー [メンテナンス] - [ディスク情報] で確認できます。

(☞80ページ)

内蔵HDD、別売りの増設ユニット内のHDDの初期化など、HDDに関する操作はディスクコンフィグで行います。

(☞87ページ)

メモ

- 通常録画領域、イベント録画領域はどちらか1つ作成する必要があります。通常録画領域が作成されていない場合、マニュアル録画・スケジュール録画の画像はイベント録画領域に録画されます。また、イベント録画領域が作成されていない場合、イベント録画・緊急録画の画像は通常録画領域に録画されます。

RAID5 (Redundant Arrays of Inexpensive Disks 5) 機能について

本機のRAIDボード内蔵モデル (WJ-ND300R) や増設ユニットではRAID5機能を使用することができます。RAID5機能は、3台以上のHDDを論理的に1台のHDDとみなし、エラー訂正データを自動的に付加することで、万が一、1台のHDDが故障しても残りのHDDのデータを使って正常なデータを読み出すことが可能です。ただし、2台以上のHDDが同時に故障したり、データ復旧中に他のHDDが故障した場合、データの復旧はできません。RAID5機能を有効にした場合、HDDで構成される論理的なおおよその容量は以下のようになります。

論理的な容量 = ユニット内の最も容量の小さいHDD × (ユニット内のHDDの台数 - 1)

※搭載するHDDの機種によっては、容量が数%程度小さくなる場合があります。

!!重要!!

- RAIDボードを内蔵していないモデル (WJ-ND300) では、本機単独でRAID5機能を使用することはできません。
- 本機のRAID5機能の設定は本機の前面パネルのHDD設定画面で行います。設定のしかたについては付属の取扱説明書 設置工事編をお読みください。
- 増設ユニットのRAID5機能の設定のしかたについては、増設ユニットの取扱説明書をお読みください。

ディスクコンフィグを表示する

HDDに関する操作はディスクコンフィグを表示して行います。

ディスクコンフィグでは、HDDやHDDの各録画領域の容量を確認したり、フォーマット（HDDの初期化）やリンク外し（HDDを論理的に切り離す）を行うことができます。

//重要!!

- ディスクコンフィグを表示すると、ディスクコンフィグ以外のすべての動作（録画や再生など）は停止します。
- すべてのディスクコンフィグ画面では [運用] ボタンをクリックして、操作を終了してください。画面右上にある [×] ボタンをクリックして操作を終了すると、動作が不安定になる原因となります。

画面1

詳細設定の [メンテナンス] ボタンをクリックし、本体情報画面を表示します。



STEP1

サブメニューの [コンフィグ] をクリックします。

画面2

認証画面が表示されます。

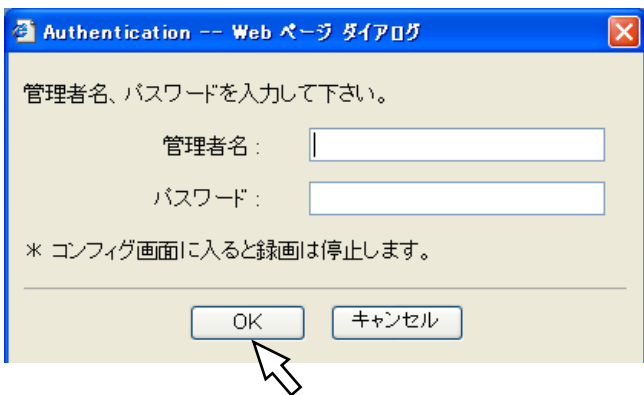

STEP2

管理者名とパスワードを入力し、[OK] ボタンをクリックします。

ディスクを管理する（つづき）

画面3

ディスクコンフィグのトップ画面（接続情報画面）が表示されます。



STEP3

本機や別売りの増設ユニットのHDD情報が表示されます。

HDDの録画領域ごとの容量を確認したい場合は、サブメニュー [パーティション表示] をクリックします。

画面4

パーティション情報画面が表示されます。

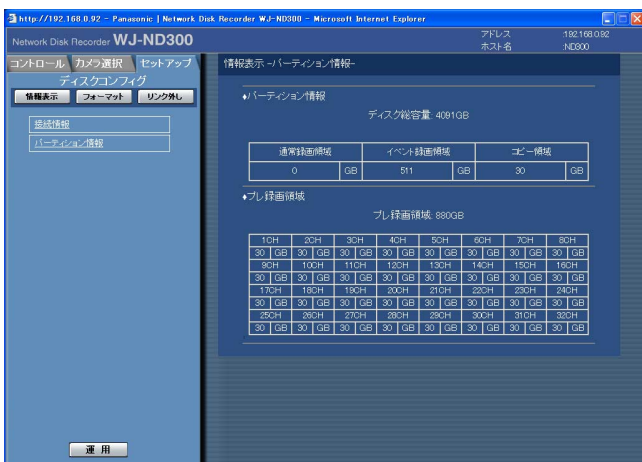

STEP4

HDDの録画領域ごとの容量が表示されます。

HDDを初期化する [フォーマット]

内蔵HDDと本機に接続されている別売りの増設ユニットのHDDも含めて、HDDの初期化を行います。初期化はHDD（RAID5設定時は全ユニット）をまとめて初期化することができます。また、HDD（RAID5設定時はユニット）を個別に選択して初期化することもできます。

以下の状態のとき、HDDの初期化を行う必要があります。

- 本機のHDDを交換や追加したとき
- 別売りの増設ユニットを本機に接続して、初めて使用するとき

また、HDDは、通常録画領域・イベント録画領域・コピー領域（プレ録画領域以外の3つの領域）とプレ録画領域で分ける必要があります。

!!重要!!

- HDDを初期化すると、録画された画像はすべて消去されます。
- すべてのディスクコンフィグ画面では [運用] ボタンをクリックして、操作を終了してください。画面右上にある [×] ボタンをクリックして操作を終了すると、動作が不安定になる原因となります。

通常録画領域／イベント録画領域／コピー領域を初期化する [フォーマット]

以下の手順で、通常録画領域／イベント録画領域／コピー領域を初期化します。

画面1

ディスクコンフィグのトップ画面（接続情報画面）で [フォーマット] ボタンをクリックし、フォーマット画面を表示します。



STEP1

初期化を行いたいHDDを選択します。

- すべてのHDDの初期化を行いたい場合は、「全ディスク」にチェックを入れます。
- ユニット内のすべてのHDDを選択したい場合は、左端のユニット欄にチェックを入れます。チェックを入れると、右側にあるユニット内のすべてのHDDが選択されます。
- HDDを個別に選択したい場合は、個別にHDDにチェックを入れます。

STEP2

設定したら、[決定] ボタンをクリックします。

ディスクを管理する（つづき）

画面2

各領域の容量を設定するボックスが表示されます。

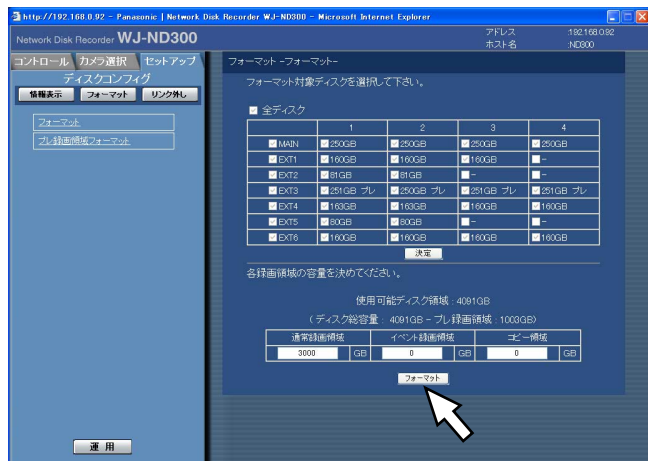

STEP3

通常録画領域／イベント録画領域／コピー領域の各録画領域の容量を入力します。

メモ

- 各領域は初期化するHDDの台数×30 GB以上の容量を設定してください。容量を設定しない場合は、0を入力してください。

STEP4

設定したら、[フォーマット] ボタンをクリックします。

画面3

確認画面が表示されます。

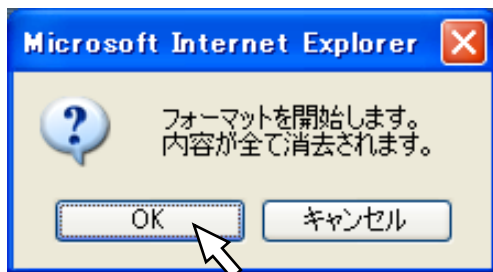

STEP5

[OK] ボタンをクリックします。

画面4

初期化が完了すると、結果が表示されます。

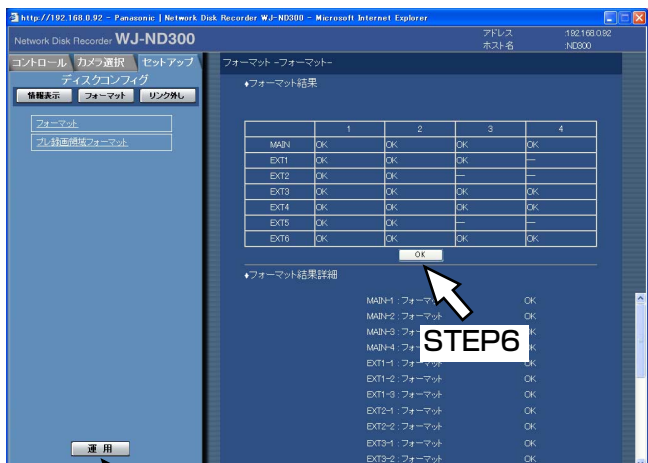

STEP6

[OK] ボタンをクリックすると、フォーマット画面に戻ります。

STEP7

運用画面に戻る場合は [運用] ボタンをクリックします。クリックすると、本機は再起動します。

STEP7

プレ録画領域を初期化する [プレ録画領域フォーマット]

以下の手順で、プレ録画領域を初期化します。

//重要//

- すべてのディスクコンフィグ画面では [運用] ボタンをクリックして、操作を終了してください。画面右上にある [×] ボタンをクリックして操作を終了すると、動作が不安定になる原因となります。

画面1

ディスクコンフィグのトップ画面（接続情報画面）で [プレ録画領域フォーマット] ボタンをクリックし、プレ録画領域フォーマット画面を表示します。



STEP1

初期化を行いたいHDDを選択します。一度に選択できるHDDは1台です。

STEP2

設定したら、[決定] ボタンをクリックします。

メモ

- プレ録画領域は通常録画領域・イベント録画領域・コピー領域でフォーマットを行うと削除されます。

画面2

プレ録画領域の容量を設定するボックスが表示されます。



STEP3

カメラCHごとのプレ録画領域の容量を入力します。

メモ

- 各領域は30 GB以上の容量を設定してください。容量を設定しない場合は、0を入力してください。
- RAID5の場合、本体または1台の増設ユニットには最大16カメラCHまでのプレ録画領域を設定できます。

STEP4

設定したら、[フォーマット] ボタンをクリックします。

ディスクを管理する（つづき）

画面3

確認画面が表示されます。



画面4

初期化が完了すると、結果が表示されます。

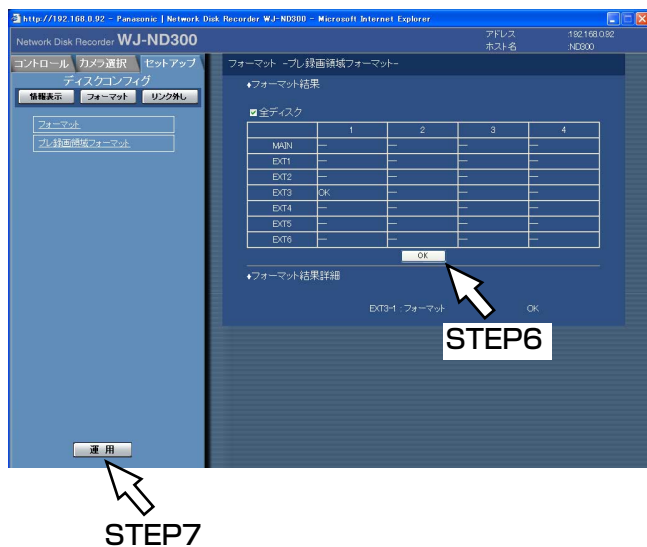

STEP5

[OK] ボタンをクリックします。

STEP6

[OK] ボタンをクリックすると、フォーマット画面に戻ります。

STEP7

運用画面に戻る場合は [運用] ボタンをクリックします。クリックすると、本機は再起動します。

HDDを論理的に切り離し再構成する [リンク外し]

HDDを論理的に切り離す（リンク外し）とは、物理的にHDDを切り離すことなく、認識しない状態にすることを言います。本機または別売りの増設ユニットのHDDが故障した場合など、問題のあるHDDを一時的に切り離して、運用を継続したいときに行ってください。

以下の手順でリンク外しを行います。

!!重要!!

- すべてのディスクコンフィグ画面では [運用] ボタンをクリックして、操作を終了してください。画面右上にある [×] ボタンをクリックして操作を終了すると、動作が不安定になる原因となります。

画面1

ディスクコンフィグのトップ画面（接続情報画面）で [リンク外し] ボタンをクリックし、リンク外し画面を表示します。

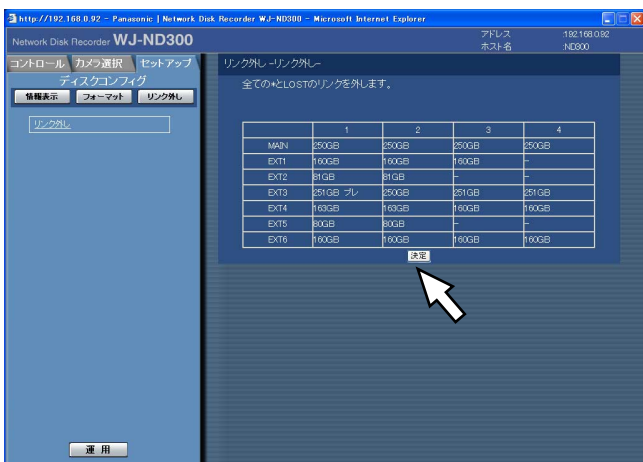

STEP1

[決定] ボタンをクリックして、「*」が表示されているHDDと「LOST」が表示されているHDDのリンク外しを実行します。

メモ

- 「*」はHDDを交換した場合に表示されます。
「LOST」はHDDを取り外した場合に表示されます。

画面2

リンク外しが完了すると、結果が表示されます。



STEP2

[OK] ボタンをクリックすると、リンク外し画面に戻ります

故障かな!?

修理を依頼される前に、この表で症状を確かめてください。

これらの処置をしても直らないときやわからないとき、この表以外の症状のときまたは設定・工事に関する内容のときは、お買い上げの販売店にご相談ください。

症 状	原 因 ・ 対 策	参照ページ
ブラウザからアクセスできない	▶ ● ネットワークポートに10BASE-Tまたは100BASE-TXケーブルが接続されていますか？ 接続されているか、確認してください。	—
	▶ ● ネットワークポートの接続表示ランプが点灯していますか？点灯していない場合は、LANに接続されていないか、接続先のネットワークが正常に動作していません。 接続表示ランプが点灯していることを確認してください。点灯していない場合はシステムの管理者にご確認ください。	—
	▶ ● 有効なIPアドレスが設定されていますか？ システムの管理者にご確認ください。	62
	▶ ● 間違ったIPアドレスにアクセスしていませんか？ 次の方法で接続を確認してください。 > ping “本機のIPアドレス” を実行し、本機からReplyが返ってくれば、正常に動作しています。Replyが返ってこない場合は、IP アドレス、サブネットマスクの設定を確認してください。	—
	▶ ● 設定したIPアドレスが他の機器と重複していませんか？ システムの管理者にご確認ください。	62
	▶ ● 設定したIPアドレスと設置先のネットワーク／サブネットマスクが矛盾していませんか？ 同一サブネット内に本機とクライアント（PC）が接続されている場合、本機とクライアント（PC）のIPアドレスは共通のサブネットに設定されていますか？ また、ブラウザで「プロキシサーバーを使う」設定になっていませんか？同一サブネット内の本機にアクセスする場合は、本機のアドレスを「プロキシから外す」設定にすることをおすすめします。	62

症 状	原 因 ・ 対 策	参 照 ペ ー ジ
ブラウザー画面に表示されるボタンがずれて表示される	<ul style="list-style-type: none"> Windowsのフォント設定を初期設定から変更している場合に、ブラウザーの表示が異常になることがあります。フォント設定は初期設定のままご使用ください。 	-
ブラウザー画面に表示される内容がすべて表示されない	<ul style="list-style-type: none"> F5キーを押すことで再表示を行います。 	-
画像が更新されない	<ul style="list-style-type: none"> ネットワークの混み具合などにより、画像の表示が止まる場合があります。キーボードの [F5] ボタンを押して、画像を再度取得してください。 	-
	<ul style="list-style-type: none"> 低い録画レート（1 ips未満）で記録された画像データは更新されない場合があります。 	-
正常な画像でライブ画表示・録画がされない（MPEG-4画像）	<ul style="list-style-type: none"> カメラ動作中に本機を起動した場合や、カメラポート側のLANケーブルを接続した場合、直後の最大1分間は正常に画像表示、録画ができないことがあります。 	-

故障かな!?(つづき)

症 状

MPEG-4画像を多画面表示したとき、1つの画像表示エリアに複数のカメラ画像が切り替わり表示される

原 因 ・ 対 策

参照ページ

- PCのディスプレイアダプターならびにドライバーとの組み合わせにより、発生する場合があります。本現象が発生した場合は、最初にディスプレイアダプターのドライバーを最新バージョンに更新してください。本対策でも解決しない場合は、以下の手順でハードウェアアクセラレータの機能を調節してください。ここでは、Windows XPを例に説明します。
 - (1) すべてのブラウザーを閉じてからデスクトップ上でマウスを右クリックし、メニューから「プロパティ」を選択します。
 - (2) 画面のプロパティ画面で [設定] タブをクリックし、[詳細設定] ボタンをクリックします。
 - (3) [トラブルシューティング] タブをクリックし、「ハードウェア アクセラレータ」のパフォーマンスレベルを調節し、DirectDrawのアクセラレータを無効にしてください。

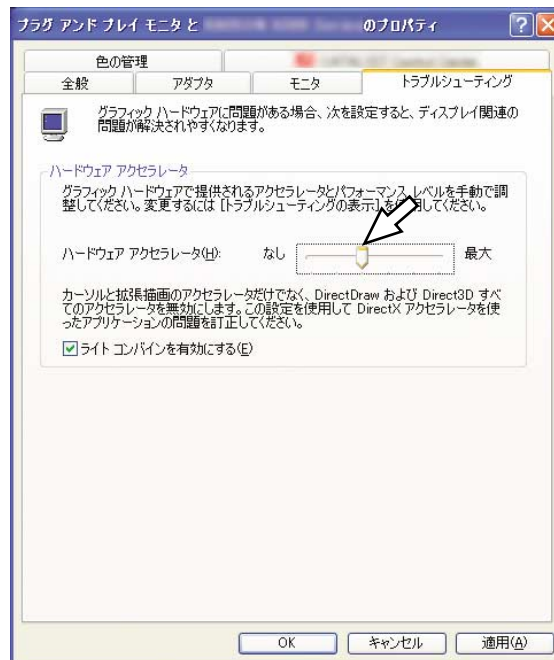

基本操作画面を表示したときに表示された認証ウィンドウを終了できない

- 正しいユーザー名、パスワードを入力していますか？ユーザー名、パスワードを確認してください。

74

症 状	原因 ・ 対策	参照ページ
画面に「しばらくお待ちください」が表示されたままになる	<ul style="list-style-type: none"> ●ActiveXコントロールがインストールされていません。ActiveXコントロールをインストールしてください。 	99
ライブ画像が表示されない	<ul style="list-style-type: none"> ●ネットワークカメラが設定されていますか？ セットアップメニュー [カメラ] - [ネットワークカメラ設定] の設定を確認してください。 	58
	<ul style="list-style-type: none"> ●セットアップメニュー [スケジュール] - [プログラム] - [ライブ配信] が正しく設定されていますか？ 設定を確認してください。 	53
	<ul style="list-style-type: none"> ●接続するカメラと本機のネットワーク設定が正しくされていますか？ 本機とネットワークカメラのIPアドレス、サブネットマスク、デフォルトゲートウェイを確認してください。 	10
	<ul style="list-style-type: none"> ●カメラの圧縮方式をM-JPEGに設定している時に、本機のセットアップメニューの保存操作またはプログラム設定の測定操作を連続して行っていると、数分間ライブ画像が黒画になり、録画されないことがあります。その場合は、約10分間、お待ちください。 	-
ライブ画像・再生画像が表示されない	<ul style="list-style-type: none"> ●Windowsの制限付きアカウントのユーザーでログインしている場合、ActiveXコントロールが正常にインストールされないため、映像が表示されません。PCの管理者権限アカウントのユーザーでログインしてください。 	-

その他

故障かな!?(つづき)

症 状	原 因 ・ 対 策	参照ページ
<p>ライブ画像の更新が不安定</p> <p>ブラウザの接続が切断される</p> <p>ネットワークのパフォーマンスが出ない</p> <p>ダウンロードした画像が正しく表示されない</p>	<ul style="list-style-type: none"> ● 圧縮方式の異なるカメラを混在させた場合、性能が低下（画像の更新が不安定）することがあります。 	-
	<ul style="list-style-type: none"> ● ネットワーク回線および本機のネットワーク性能限界以上の設定がされている可能性があります。ライブ配信レート・録画レートの値を小さくするなど、ネットワーク性能に関する設定値を小さくしてください。 	47、53
	<ul style="list-style-type: none"> ● 本機とHUBのネットワーク通信速度が一致していない可能性があります（100MBASE-Tx Fullと100MBASE-Tx Halfなど）。HUBによってはネットワーク通信速度が一致しなくなることがあります。HUBの通信速度状態および本機のネットワーク通信の速度が一致するように設定してください。 	-
<p>カメラが操作できない</p>	<ul style="list-style-type: none"> ● ネットワークカメラが正しく設定されていますか？ セットアップメニュー [カメラ] - [ネットワークカメラ設定] の設定で設定しているカメラの品番が正しいか確認してください。 	58
	<ul style="list-style-type: none"> ● ネットワークカメラのユーザー名、パスワードが設定されていますか？ セットアップメニュー [カメラ] - [ネットワークカメラ設定] のユーザー名、パスワードが入力してあるか確認してください。 	58
<p>ネットワークカメラ設定の詳細設定画面の [設定へ] ボタンをクリックしてもカメラの設定メニューが表示されない</p>	<ul style="list-style-type: none"> ● カメラのポート番号を変更して、再度、[設定へ] ボタンをクリックしてください。 	31 58

Windows XP Service Pack2をインストールしてお使いになる場合

Windows XP SP2を適用してお使いの場合に、下記の現象が発生することがあります。現象が発生した場合は、それぞれの対応方法を実施してください。なお、下記の対応方法により、他のアプリケーションの動作へ影響を与えたりセキュリティ低下を及ぼすことはありません。

現象、対応方法で使用している「情報バー」とは、Internet Explorerのアドレスバーの下に表示されるメッセージバーのことです。



症 状	対応方法	参照ページ
<p>下記メッセージの情報バーが表示される。 「ポップアップがブロックされました。このポップアップまたは追加オプションを参照するには、ここをクリックしてください...」</p>	<ul style="list-style-type: none"> ● 情報バーをクリックし、「このサイトのポップアップを常に許可(A)...」を選択してください。このサイトのポップアップを許可しますか？画面が表示されますので、[はい(Y)] ボタンをクリックしてください。 	<p>—</p>
<p>下記メッセージの情報バーが表示される。 「このサイトには、次のActiveXコントロールが必要な可能性があります:'Matsushita Electric Industrial Co., Ltd.'からの'wvasetup.exeインストールするには、ここをクリックしてください...」</p>	<ul style="list-style-type: none"> ● 情報バーをクリックし、「ActiveXコントロールのインストール(C)...」を選択してください。セキュリティの警告画面が表示されますので、[インストールする(I)] ボタンをクリックしてください。 	<p>—</p>

その他

故障かな!? (つづき)

症 状	対応方法	参照ページ
ポップアップに不必要なステータスバーやスクロールバーが表示される	<ul style="list-style-type: none">● Internet Explorerの [ツール] - [インターネットオプション] - [セキュリティ] タブ - [レベルのカスタマイズ] でセキュリティの設定画面を開き、「その他」 - 「サイズや位置の制限なしにスクリプトでウィンドウを開くことを許可する」で「有効にする」を選択し、[OK] ボタンをクリックしてください。警告画面が表示されますので、[はい(Y)] ボタンをクリックしてください。	-

松下電器産業株式会社

セキュリティ本部

〒223-8639 横浜市港北区綱島東四丁目3番1号

電話 フリーダイヤル 0120-878-410